EL DIARIO PALENTINO

N.º REFUNDIDO 6.942

Fundado en 1882 y 1890

TELEFONOS
1353 REDACCIÓN
1526 IMPRENTA
2006 ADMINISTRACIÓN

EL DIA DE PALENCIA

Depósito Legal: P—2—1958

(Franqueo concertado)

DIRECCIONES
DIRECCIÓN Y TALLERES: MAYOR, 99
APARTADO DE CORREOS, 17

VIERNES 30 AGOSTO 1963

EDICION MADRUGADA

1'50 ptas.

CASTIELLA asistirá a la Asamblea General de las Naciones Unidas

Al frente de la delegación española

Sede de las Naciones Unidas (Nueva York), 29.—El Ministro de Asuntos Exteriores español, don Fernando María Castiella, se trasladará a Nueva York al frente de la Delegación española que participará en la XVIII Asamblea General de las Naciones Unidas, según información recida en los círculos internacionales, considerándose que la presencia del Ministro español —que visita la ONU por primera vez— favorecerá enormemente las buenas relaciones actualmente existentes entre España y la Organización Internacional.—Efe.

Declaraciones del Secretario argentino de Comercio

"El convenio firmado con España nos es sumamente favorable"

Buenos Aires, 28.—«El convenio firmado con España nos es sumamente favorable, por lo que debe respetarse en todos sus términos», ha manifestado a los periodistas el secretario argentino de Comercio, negociador del convenio. Los españoles nos pagaron la deuda en dólares, cuando todavía no había vencido y además nos concedieron un préstamo para respaldar monetariamente al Banco Central, añadió. «En el aspecto comercial —siguió diciendo— levantaron la restricción de importar carne argentina, juntamente en el momento en que necesitábamos desviar del saturado mercado inglés nuestras carnes, que habían bajado en 300 dólares la tonelada».

«España nos compró hasta ahora unas cincuent amil toneladas de carne tipo Chile. Además —prosiguió el secretario de Comercio— al establecer relaciones con el mercado español y con empresarios privados, encontramos nuevas oportunidades para colocar productos no tradicionales en nuestra exportación, como aceites, cueros, lanas, azúcar (colocamos diez mil toneladas), cajas de cambio, etc. También hemos logrado ganar el mercado de pescado congelado por nuestros precios y calidad. Aquí tenemos y tendremos mercado seguro y creciente, pues España no puede exportar al Mercado Común Europeo la cantidad requerida —además de que necesita cada vez más pescado por el creciente nivel de vida del país».

«Como se sabe —continuó diciendo el secretario argentino de Comercio, don Juan Martín— España adquirió en siete meses del año 1963, un total de 34.500 toneladas de carne y compró 10.000 toneladas de azúcar, pescado congelado; 3.000 cajas de cambios para vehículos, etc., y está interesada en importantes cantidades de petróleo crudo.

El secretario de Comercio informó seguidamente de una propuesta española para la venta a la Argentina de 2.000 vagones de carga, con un valor total de cuarenta y cuatro millones de dólares y financiación a veinte años. También fue objeto de especial consideración la oferta de buques por astilleros españoles, que sería financiada en plazos hasta de diez años. En cambio, empresas privadas españolas colocarían en la Argentina sus pedidos de merluza y otros productos de la pesca, por valor de cinco millones de dólares al año. Esta operación no ha podido concertarse aún a causa de la oposición presentada por la industria naval argentina a la importación de barcos pesqueros de España.

«Es propósito del gabinete económico del Ministerio de Economía —se dice, por último, en una comunicación— llegar a una solución que pueda satisfacer las necesidades del comercio argentino-español, sin desatender por ello los intereses de la industria nacional».—Efe.

Semana internacional de paracaidismo en Suecia

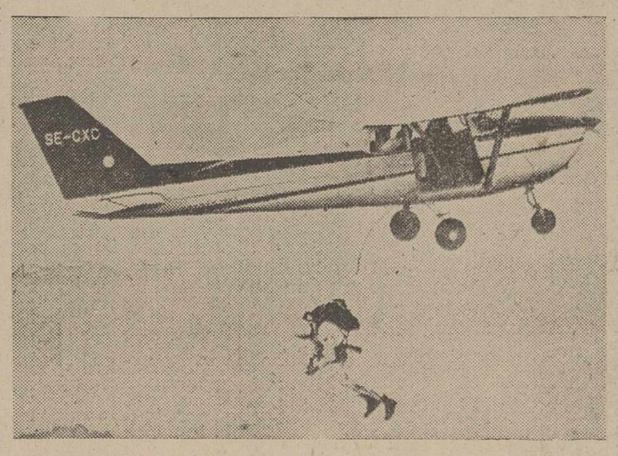

Vasteras (Suecia).—En esta localidad del sur de Suecia ha comenzado la semana internacional de paracaidismo. Toman parte en la misma paracaidistas de siete países, entre ellos nueve suecos aficionados que se pagan ellos todos los gastos. Los lanzamientos se efectúan desde 2.500 metros de altura. En la foto, un miembro del equipo sueco al lanzarse de la avioneta. En su caída alcanza una velocidad de 180 kilómetros por hora—(Foto Europa Press)

Comentarios a la entrevista que Juan XXIII concedió al yerno de Kruschef

Manifestaciones del director de "L'Osservatore Romano"

Milán, 29. — En la entrevista que ha concedido al semanario «Epoca», el director del diario vaticano «L'Osservatore Romano», Raimondo Mantini, ha dicho también:

«No veo razón alguna para tantas discusiones arbitrarias a propósito de la audiencia que concedió Su Santidad Juan XXIII al director de «Izvestia», Alexei Adyubei. Aparte que la misma fue solicitada por el personaje soviético, estuvo relacionada con el premio de la paz».

«Con demasiada frecuencia —prosiguen las declaraciones de Mantini— se olvida la historia de la Iglesia. La Iglesia nunca rompe por su propia voluntad el hilo de las relaciones con un pueblo, sea cual sea, sobre todo cuando se trata de reivindicar la libertad para las conciencias. Si la Iglesia encuentra una esperanza de luz y bien, nunca acorta. ¡Cuántas relaciones ha querido mantener y ha mantenido con sus perseguidores y enemigos declarados!».

El director de «L'Osservatore» recordó después la acción de Benedicto XV y Pío XI en los momentos en que la Rusia revolucionaria y bolchevique conocía «una de sus etapas más dramáticas».

«La refutación de los errores modernos, principalmente del marxismo en general y el comunismo en particular —ha señalado Raimondo Mantini—, se halla en las Encíclicas y en las alocuciones de Juan XXIII con una riqueza y un vigor probablemente desconocidos para muchos».

«La constante y vigorosa afirmación de los principios morales y sociales de la Iglesia lleva implícita la condenación de todo atentado contra la libertad, la dignidad y los derechos de la persona humana.

Ciertamente, el Papa habló también con energía y elocuencia de la otra cara del problema histórico; la justicia social según el Evangelio. Habló contra el «minimalismo», acaso demasiado pronunciado de algunos cristianos. Y acompañó el Apostolado de la Doctrina con el Apostolado de las Acciones: condenación del error y caridad para el errado». —Efe.

Tisserant habla del mensaje de Fátima

Es necesaria la conversión de la URSS

Fátima (Portugal), 28.—El Cardenal Eugenio Tisserant, decano del Sacro Colegio, ha presidido la inauguración de una capilla bizantina en la sede del «Ejército Azul».

Han asistido también al acto el Obispo de Leiria, doctor Joao Pereira Venancio, el fundador del «Ejército Azul», Monseñor Harold Colgan y otras personalidades.

Además de la bendición de la capilla y del altar, se ha celebrado una misa oficiada por tres sacerdotes rusos y una procesión por el recinto del santuario.

Han asistido a los actos unos 300 peregrinos norteamericanos, en su mayoría miembros del «Ejército Azul».—Efe.

MENSAJE DE FATIMA

Lisboa, 29. — «La conversión de la URSS, es necesaria para el cumplimiento del mensaje de Fátima» —declaró ayer el Cardenal Tisserant, Decano del Sacro Colegio—, con motivo de la inauguración de una Capilla bizantina, construída en el mismo estilo que la Basílica de la Asunción en Moscú.

«Es necesario insistir —añadió el Cardenal— que la doctrina fundamental del Gobierno soviético no ha cambiado. Continúa siendo el materialismo ateo predicado por Carlos Marx, con su corolario implacable de que es preciso destruir todas las religiones. Los cambios de táctica no tienden más que a lograr una mayor eficacia, en sus golpes».

El Prelado, puso de relieve que la reconstrucción del Patriarcado de Moscú, seguida del nombramiento de un cierto número de obispos, había supuesto una ventaja puesto que proporcionaba un cierto número de cuadros a los grupos de cristianos deseosos de restablecer, las manifestaciones culturales. Pero, esto, añadió, ha provocado la protesta de la Prensa soviética, que acusa de debilidad a las organizaciones encargadas de la lucha antirreligiosa.

El Cardenal terminó su alocución expresando su convicción de que «la conversión de Rusia se realizará para el progreso de la piedad entre el Clero y el pueblo».—Efe.

Piccard presenta su primer submarino turístico

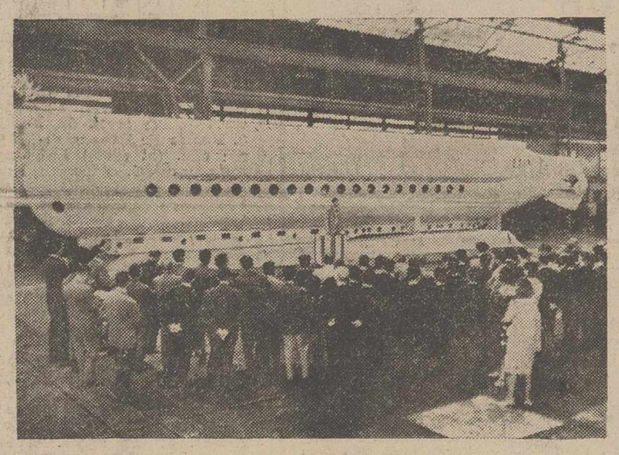

La construcción exterior del «Mesoscafo», el primer submarino turístico, que constituirá la principal atracción de la Exposición Nacional 1964, ha terminado, y Jacques Piccard, su constructor, presenta el submarino a la prensa y explica los datos técnicos del mismo (Foto Fiel)

Sigue tensa la situación en Vietnam del Sur

El Presidente recibe a una delegación de monjes budistas

Saigón, 29.—El Gobierno sudvietnamita prosigue activamente sus esfuerzos para normalizar la situación del país. El presidente Dien ha recibido por primera vez desde el 15 de mayo, a una delegación de monjes budistas que representaban plenos poderes al venerable Thich Kinh Kiet, que tiene más de 80 años de edad, jefe supremo de los budistas vietnamitas.

También se sabe que, mientras se organizaban numerosas comisiones para «aclarar la opinión pública», el Gobierno acepta el diálogo con el fin de discutir los problemas que puedan derivarse de las detenciones de budistas y la ocupación de las pagodas.

Parece ser que cierto número de estudiantes van a ser liberados y algunas escuelas y centros docentes volverán a abrir sus puertas

No obstante, la situación sigue siendo tensa.

Las fuerzas armadas han recibido la orden de disparar contra todo grupo de personas que se manifieste contra el Gobierno.

El Gobierno sudvietnamita ha informado que es «injusta» la declaración del departamento norteamericano de Estado, según la cual «era lamentable la represión contra los budistas».

La nota de protesta contra el Gobierno sudvietnamita ha sido entregada al nuevo embajador norteamericano en Saigón, Henry Cabot Lodge, por el ministro adjunto de Asuntos Exteriores del Vietnam del Sur, Trung Cong Cu.

También se indica que los budistas detenidos eran «saboteadores disfrazados de sacerdotes».—Efe.

DECLARACION DEL GOBERNADOR MILITAR DE SAIGON

Saigón, 29.—El gobernador militar de Saigón, general Ton That Dinh, ha declarado en una larga conferencia de Prensa que «no existía disensión alguna en el seno de las fuerzas armadas sudvietnamitas». «Por el contrario, la unidad y la solidaridad de las fuerzas armadas son mejores que nunca, pues nos damos cuenta que en la lucha contra el Viet Cong comunista la desunión significaría nuestra autodestrucción».

El general Ton That Dinh subrayó que las fuerzas armadas se encontraban unidas bajo las órdenes del presidente Diem en lo que se refiere al problema budista. También recordó que el pasado 14 de junio todos los generales sudvietnamitas habían firmado un manifiesto apoyando la política del Jefe del Estado.

El gobernador militar de Saigón, que ya indicó que había dirigido todas las operaciones contra las pagodas budistas, afirmó que solamente dos ciudadanos fueron heridos levemente durante la ocupación de los templos budistas por las tropas gubernamentales. A este respecto, desmintió categóricamente las informaciones que aseguraban que 60 personas habían resultado muertas y otras 120 heridas en el curso de una lucha entre soldados y budistas.

También dijo que la censura de prensa sólo sería suspendida al mismo tiempo que el estado de sitio.

¡Atención al tráfico!

4.862 accidentes con 4.965 víctimas se produjeron el pasado mes de Junio

Madrid, 29. — Un total de 4.862 accidentes de circulación se produjeron en España durante el pasado mes de junio, según datos facilitados por la Jefatura Central de Tráfico del Ministerio de la Gobernación. En 1.443 de ellos solamente hubo daños materiales, mientras que en los restantes se produjeron 4.965 víctimas, de las cuales 199 fueron muertos.

Del total anteriormente citado, 2.267 accidentes, con 2.718 víctimas —153 muertos— se produjeron en carretera, y 2.595 accidentes con 2.247 víctimas —46 muertos—, en zonas urbanas.

La provincia que arroja mayor número de accidentes es Barcelona (875) con 31 muertos, seguida de Madrid, con 461 accidentes y 14 personas fallecidas. También se produjeron 12 muertos en Granada; 10 en Oviedo; y 9 en Vizcaya.

El número de vehículos matriculados en el mismo mes de junio ascendió a 21.841, de los cuales 3.220 fueron camiones; 198 autobuses, 7.083 turismos, 11.280 motocicletas y 60 tractores.

Por provincias, Madrid figura a la cabeza en el total general y en las distintas clases, excepto camiones, motocicletas y tractores, que se matricularon en mayor número en Barcelona.

Por otra parte, durante el repetido mes de junio fueron expedidos 34.725 permisos de conducir. El mayor número corresponde a los de segunda clase —19.194—, seguida por los de tercera —6.522— y ciclomotores —4.949. De primera fueron expedidos —3.598— y de la primera especial —371—. Los 91 restantes corresponden a la tercera clase.

Solamente 2.679 de estos permisos de conducir fueron expedidos a mujeres. Entre ellos hay 13 de primera clase pero ninguno de primera especial.

Por provincias, en Madrid se expidieron 4.971; en Barcelona, 2.844 y en Valencia, 1.959. La provincia con menos permisos de conducir expedidos este mes ha sido Segovia, seguida de escasa distancia (90, 93 y 93), por Teruel y Ceuta.—Cifra.

Kruschef no irá a Nueva York

Y afirma "Somos comerciantes": Occidente debe comerciar más con Oriente

Pula (Yugoslavia), 29. — El jefe del Gobierno soviético, Nikita Kruschef, al enfrentarse a los periodistas, con los que mantuvo un altercado dialéctico, en la Conferencia de Prensa que ha concedido en esta localidad, señaló:

1.—Que no pensaba asistir a la XVIII sesión de la Asamblea General de las Naciones Unidas, contrariamente a los rumores que, respecto al caso, habían circulado durante las últimas semanas, al hablarse de una posible entrevista entre Kennedy, Mac Millan y Kruschef.

2.—Que no sabía todavía en qué fecha se trasladaría a El Cairo para responder a la invitación del presidente Nasser.

3.—Que no había hablado de los Balcanes con el presidente yugoslavo. «Ningún país balcánico nos ha autorizado a hablar de este problema».

4.—Que Occidente debía comerciar más con Oriente. «Somos comerciantes, ¿qué es lo que venden ustedes?», dijo Kruschef.

Por su parte, el mariscal Tito puso de manifiesto que era posible que se trasladara a Nueva York, con motivo del viaje que ha de realizar a Suramérica, para visitar principalmente Bolivia, Méjico, Chile y Brasil.—Efe.

Más de 200.000 personas tomaron parte en la "marcha negra" sobre Wáshington

KENNEDY: "Es más necesario que nunca un tratamiento igualatorio para todos"

"La causa de 20 millones de negros norteamericanos ha sido servida por la manifestación

Wáshington, 28.—Una momentánea alarma se produjo en el «Monumento a Wáshington» en el momento mismo en que el cortejo de los manifestantes en favor de los derechos cívicos se alejaba del monumento.

La Policía, que había sido advertida por una llamada telefónica anónima de que había sido puesta una bomba en el edificio, hizo que lo evacuasen inmediatamente sus visitantes.

No fue hallada bomba alguna. Se trata, al parecer, de una broma de mal gusto.—Efe.

ALGUNOS INCIDENTES

Se han producido algunos incidentes en el curso de la «Marcha de los Derechos Civiles», aunque realmente han carecido de importancia. La Policía ha procedido a detener de inmediato a un hombre blanco que, colérico, se arrojó sobre un negro y violentamente trató de abofetearle y de arrebatarle una pancarta que portaba.

Ha habido algunos choques personales e individuales, y en los hospitales asistenciales se ha dado cuenta de que, hasta ahora (20'55, hora española), han sido atendidas once personas por lesiones de pronóstico leve.

La muchacha negra, Carol Taylor, que es la primera mujer de su raza que tiene el empleo de azafata en una compañía aérea de los Estados Unidos, ha dirigido una breve alocución a los manifestantes y les instó a que gritasen «¡Libertad!» con la suficiente fuerza para que «se oyera en todo el mundo».

Poco después se produjo una sensación de alarma entre los participantes de la demostración, al difundirse el rumor de que se había colocado una bomba en el monumento a Wáshington; pero la alarma resultó falsa, ya que, después de un minucioso registro, no se halló artefacto explosivo alguno.

Entre los manifestantes se encontraba el ciudadano norteamericano, Ralph Bunche, ganador del Premio Nobel de la Paz y alto cargo de las Naciones Unidas.

A la hora en que estaba programado el período de discursos, habían comenzado las plegarias y canciones en el monumento a Lincoln y la Policía calculaba que la multitud de manifestantes había crecido hasta alcanzar una masa de 175.000 personas.

La masiva manifestación respondió con gran entusiasmo a las cantantes Odette, Joan Baez, y otros más que entonaron cánticos espirituales y «canciones de libertad» durante más de una hora.

En las escaleras del monumento a Lincoln se encontraban entre otros huéspedes de honor, numerosos artistas cinematográficos. Burt Lancaster, Charlton Heston, Harry Belafonte, Marlon Brando, Syndey Poitier, Josefina Baker y Lena Horne, eran las caras más conocidas.

Todos los artistas mencionados fueron presentados a los manifestantes y Burt Lancaster mostró a la multitud una solicitud que había traído de París en pro de los derechos cívicos de los negros.

La temperatura extremadamente cálida que reinaba, aliada a la densa multitud apretujada, causaron el desmayo de docenas de personas y en algunos casos, estas personas fueron arrolladas por los manifestantes, que les seguían en el cortejo.

200.000 MANIFESTANTES

Más tarde, un portavoz de la Policía manifestó que la multitud de manifestantes había crecido a 200.000 personas, añadiendo: «Hasta ahora, la manifestación es muy ordenada».

Uno de los personajes de la manifestación que provocó una gran demostración de simpatía por parte de los manifestantes, fue la actriz de raza negra, Josephina Baker —de nacionalidad francesa—, al aparecer en la tribuna de los oradores.

Josefina Baker calificó a la multitud de manifestantes «sal y pimienta..., justamente lo que debe ser; un pueblo unido».

Se informa que posteriormente, un segundo partidario del dirigente del partido nacional-socialista norteamericano, Rockwell, fue detenido durante la manifestación. Se trata de Edward Shell, que había arrancado un cartel de las manos de un manifestante e intentaba destruirlo.

Ante el monumento de Lincoln, la inmensa masa de manifestantes, escuchó una alocución del Reverendo Martín Lutero King, uno de los principales dirigentes integracionistas del país, quien manifestó que «el turbión de la revuelta» continuaría sacudiendo las bases de la nación norteamericana, hasta que los negros recibieran satisfacción a sus justas demandas.

El Reverendo Martín Lutero King, señaló que la vida del negro norteamericano se halla todavía «tristemente descabalada por los grilletes de la segregación» y que el negro «languidece todavía en las esquinas de la sociedad norteamericana y constituye un exiliado en su propia nación...».

(Continúa en sexta página)

Inauguración de la Tómbola de Caridad

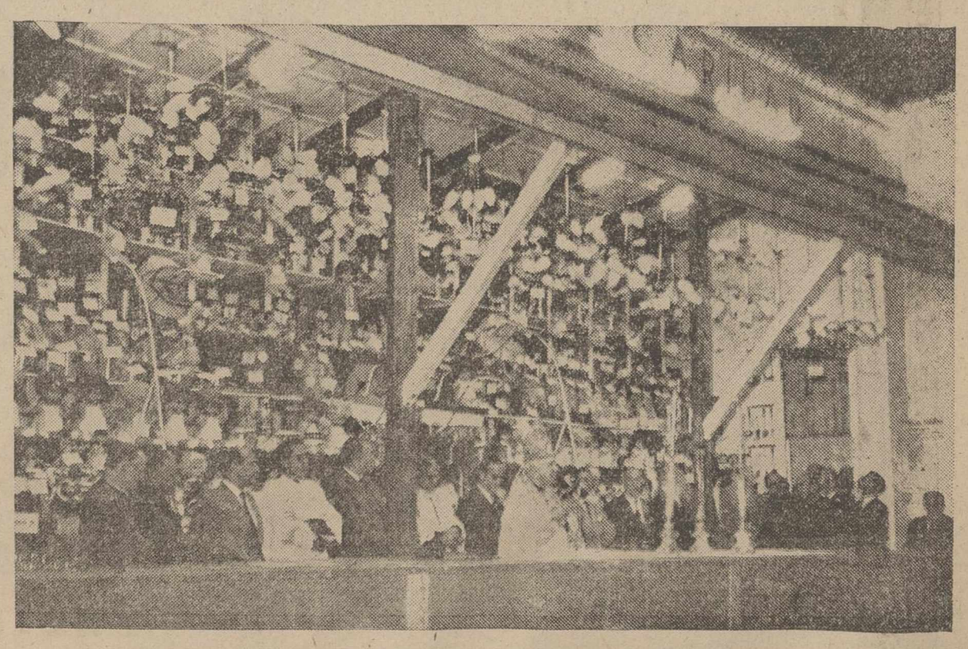

Un año más, la Tómbola de Caridad. Un año más en que la generosidad del público palentino acude con ilusión y con hermandad al recinto de la calle Martínez de Azcoitia, lugar en que, tradicionalmente, se levanta ese stand que es la ilusión de tantos y tantos hogares. Unos, los que aportan dinero adquiriendo boletos, porque confían en que puedan llevarse para sus lares un buen regalo de los miles y miles que allí se exponen, amén de la satisfacción de saber que su donativo habrá de servir, en su día, para beneficio de los necesitados. Y otros, por la ilusión de los que carecen de casi todo y que saben que merced a la caridad de los palentinos, mediante «su» Tómbola, podrán tener ayudas, alegrías, esperanzas también de un mejor estar. Obra excelsa esta de la Tómbola de Caridad, inaugurada en la noche del miércoles por nuestro Prelado Dr. Souto y Vizoso, con una expectación jamás igualada. Lo que era natural, pues el stand, por su vistosidad y por la riqueza de los regalos, invita a que los palentinos lo apoyen. Ha empezado, por tanto, la riada de regalos.—(Foto PAYA).

M.C.D.2022

PALENCIA AL DIA

LA TOMBOLA

En la noche del miércoles, fue inaugurada la Tómbola de Caridad.

También, cada año, por estas fechas, el «stand» de la Tómbola levanta su silueta y abre sus esperanzas.

Silueta familiar y grata para los palentinos. Esperanzas nuevas y nunca frustradas, por cuanto el propósito que las inspira, que no es otro que recaudar fondos para los necesitados, jamás se vió defraudado.

En la noche en calma de este miercoles precursor de la feria, entre cohetes y músicas de la Banda, con asistencia del señor Obispo y de las primeras autoridades de la ciudad, la Tombola de Cáritas empezó a funcionar.

Cierto que la feria es espectáculo, alegria y diversión; pero también debe ser un recuerdo, una mirada, un momento de atención, un pensamiento cordial, siquiera, hacia los que sufren y hacia los que necesitan. Que no puede el bullicio, por muy grande que sea, apagar la voz del sentimiento.

La Tómbola por eso viene cada año. Para servirnos también de atracción cordial; de recuerdo fiel; de mirada abierta hacia el mundo del necesitado; de toque rotundo de atención, para que, entre vorágines de músicas, de ruidos, de diversión plena, se levante el bálsamo siempre confortante de nuestra generosa respuesta a la llamada de ayuda.

Los palentinos asistieron en masa a la inauguración de la Tómbola, y en masa solicitaron los primeros boletos y obtuvieron los primeros premios.

Los buenos palentinos, los que saben dar al recreo lo que es del recreo y a la caridad lo que de la caridad es, no quisieron perderse esta cita pre-ferial entre la Tómbola y ellos.

Unos dias antes, quisieron y supieron inaugurar las ferias grandes, con esta asistencia y este concurso, con esta presencia y esta donación, con esta alegría misericordiosa, en fin, que supone cada año el saludar el comienzo de la Tómbola y prestarla los primeros ingresos del año.

De Santander llega a DIARIO-DIA y a todos los palentinos la infausta nueva del fallecimiento de don Santiago Calderón Martínez de Azcoitia.

He aquí una cordial figura, tan conocida y apreciada por todos, que se hizo grata a fuerza de llaneza y simpatía, a fuerza de fervor palentinista, que desaparece.

Dios le tenga en su santa Gloria.

Los corrales de la Plaza de Toros ya se han animado con la presencia de los cornúpetas que serán lidiados el día de San Antolín por nuestro paisano Marcos de Celis y sus dos compañeros de terna.

En este avanzar hacia la feria, en este ponerse a punto cada lugar y cada cosa, la Plaza de Toros siente ya la vibración de los astados inquilinos que darán motivo, suponemos, para escribir otra página de la historia taurina local, a San Antolín dedicada.

DE ENSEÑANZA

ESCUELA DE MAESTRIA INDUSTRIAL

A continuación se indican los días que tendrán lugar en esta Escuela los exámenes de los alumnos que han de dar validez oficial a los estudios cursados en los Centros autorizados de esta provincia:

DIAS 9 Y 10 DE SEPTIEMBRE.—Alumnos de Primer Curso de los Talleres-Escuela Sindicales «Virgen de la Calle», Venta de Baños y Barruelo de Santullán; Escuela de Aprendices de la Fábrica de Armas y Escuela Profesional Salesiana de Herrera de Pisuerga.

DIAS 10 Y 11 DE SEPTIEMBRE.—Alumnos de Segundo y Tercer Curso de los Talleres-Escuela Sindicales «Virgen de la Calle» y Venta de Baños y Escuela Profesional Salesiana de Herrera de Pisuerga.

Los exámenes extraordinarios de alumnos oficiales tendrán lugar el día 12 de septiembre los de Primer Curso y el día 13 los de segundo y tercer Curso.

Palencia, 28 de Agosto de 1963.—El Director, *Domingo Salvador García.*

Brillante inauguración de la Tómbola de Caridad

El Obispo de la Diócesis, doctor Souto y Vizoso, la bendijo y pronunció unas palabras alusivas al acto

Se obtuvo un grandioso éxito en la venta de boletos

El Excmo. y Rvdmo. Sr. Obispo, doctor Souto y Vizoso, dirigiendo la palabra al numeroso público que asistió a la inauguración de la Tómbola de Caridad.—(Foto PAYA)

Minutos antes de las nueve de la noche del miércoles, y de conformidad con lo anunciado, llegaba al stand principal de la Tómbola de Caridad nuestro amadísimo Prelado Dr. Souto Vizoso así como el Arzobispo de Anking Monseñor Melendro S. J.

El director Diocesano de «Cáritas» don Juan García Parrado acompañado del subdirector don Rafael Herrero Martínez de Azcoitia ofrecieron sus respetos a los Prelados y seguidamente fueron también saludados por el Presidente Diocesano de Acción Católica don José Luis Gutiérrez Herrero y demás miembros de Cáritas.

Se hallaban también presentes el gobernador civil en funciones don José Luis García Herce, el teniente de alcalde don José María Abad, en nombre del alcalde que se encontraba ausente, el presidente de la Diputación D. Guillermo Herrero Martínez de Azcoitia, gobernador militar coronel don Ignacio Ontañón Soriano, teniente coronel jefe de la Comandancia de la Guardia Civil don Juan López Alen, ingeniero-jefe de Obras Públicas don Rodolfo Pérez de Guzmán; ingeniero jefe de Montes, don Valentín Prieto Rincón; comisario jefe de Policía don Francisco Carballeda y otras autoridades provinciales y locales, así como colaboradoras de Cáritas.

En las cercanías de la Tómbola, un gentío enorme aguardaba impaciente el momento de la inauguración.

El señor Obispo procedió a la bendición del stand, y a seguido dirigió unas palabras a los presentes exhortando la importancia de la caridad y de la obra que se inauguraba. Aludió a las grandes obras que realiza Cáritas, y al apoyo que todos deben prestarle, exhortando a que colaboraran con los fines benéficos de dicha Institución.

Inmediatamente después se dió por inaugurada la Tómbola y se empezaron a despachar boletos, colaborando en esta labor los Prelados asistentes y el grupo de señoritas colaboradoras.

La Manda Municipal de música amenizó el acto.

Fue tal la afluencia de público que era materialmente difícil acercarse a tomar boletos, pues los que estaban en primera fila no daban paso a los demás, porque la riada de regalos fue pareja con la gran cantidad de boletos que se adquirían, y la alegría entre el público fue también general.

Alrededor de las diez de la noche abandonaron el stand de la Tómbola el señor Obispo de la Diócesis y el Arzobispo de Anking y demás autoridades.

Pero siguió la adquisición de boletos en gran cantidad y, naturalmente, los regalos continuaron saliendo al mismo ritmo acelerado. Ha sido uno de los años que más boletos se han vendido en el día de la inauguración, a pesar de haberse realizado el acto en día poco propicio. Esto hace augurar que la Tómbola este año tendrá el mismo gran triunfo que ediciones anteriores o aún le superará.

Se ha abierto

CUBA NUEVA

de superior vino clarete en la acreditada Bodega

N. RODRIGUEZ LAGUNILLA

(Villamuriel de Cerrato)

AYUNTAMIENTO

SESION DEL PLENO.—El viernes, día 30, a las ocho y media de la noche, y tras de la sesión ordinaria de la Permanente, se reunirá en sesión extraordinaria el Pleno del Ayuntamiento, para tratar del siguiente orden del día:

Lectura de disposiciones y correspondencia oficial; ratificación de acuerdos de la Comisión Municipal Permanente; propuesta de modificación de varias Ordenanzas Fiscales para el ejercicio de 1964; proyecto de adquisición de colocación de bordillo en las calles del barrio del Cristo del Otero.

A continuación se convoca para la celebración de una sesión extraordinaria para la aprobación de un presupuesto extraordinario destinado a sufragar los gastos de traslado y reconstrucción de la iglesia románica de Villanueva del Río Pisuerga, cedida al Ayuntamiento para tal fin.

Fiesta de la Banderita de la CRUZ ROJA PALENTINA

La cuestación el 2 de septiembre

El próximo lunes día 2 de septiembre, festividad de San Antolín, se celebrará en Palencia (capital) la tradicional FIESTA DE LA BANDERITA cuya postulación como es bien sabido se destina exclusivamente a los fines benéficos-sociales de la Cruz Roja de Palencia.

Nadie desconoce las diversas actividades de nuestra Cruz Roja en este orden: tener a punto su BRIGADA DE CAMILLEROS que tan importantes servicios ha prestado desinteresada y humanitariamente en múltiples ocasiones algunas todavía muy recientes; su EQUIPO DE SOCORRO MOVIL con Ambulancias dotadas para auxilio de urgencia; sus CURSOS DE SOCORRISTAS y de DAMAS ENFERMERAS en los que gratuitamente se vienen preparando centenares de personas cuyos conocimientos les son muy útiles no sólo ante accidentes o catástrofes, sinó también en su vida social y familiar y cuyos beneficios los mismos interesados recogen, LAS CAMPAÑAS DE VACUNACION Y DETERMINACION DE GRUPOS SANGUINEOS que con el mismo desinterés se han venido realizando en su Dispensario; CONSULTAS GRATUITAS para enfermos verdaderamente necesitados, donación muchas veces de medicamentos, y asistencia quirúrgica en la clínica a indigentes y auténticos necesitados que tantas veces solicitan este auxilio.

Esta labor silenciosa, pero constante y eficiente, se realiza POR LOS PROPIOS MEDIOS ECONOMICOS DE LA INSTITUCION PALENTINA que como tantas veces dijimos no recibe absolutamente ninguna subvención oficial de ningun orden.

El día 2 de septiempre, UNA SOLA VEZ AL AÑO la Cruz Roja de Palencia sale a la calle a solicitar la pública y voluntaria colaboración que cada uno desee darle generosa y alegremente. Por eso es FIESTA DE LA BANDERITA, y como toda fiesta motivo de satisfación para todos al poder colaborar en una obra que todo el mundo civilizado aplaude, estimula y sostiene, por su independencia, por su humanitarismo, y por su seriedad y eficacia.

Señoras y señoritas palentinas, como en todas las ciudades españolas, colaborarán el día 2 de septiembre recibiendo en la MESA que se instalará en la calle Mayor, y recorriendo las calles de la ciudad, cuantos donativos se les ofrezcan y que por anticipado la Asamblea Provincial y la Junta de Señoras de la Fiesta de la Banderita agradecen.

Nadie sabe jamás cuándo puede necesitar un auxilio urgente, pero todos debemos de colaborar para que ese auxilio exista cuando el accidente lo reclame inesperadamente.

La Asamblea provincial recuerda a todas las Damas Enfermeras la obligación moral que tienen de prestar su ayuda personal a esta postulación; y este ruego lo extiende a las señoritas SOCORRISTAS, y a cuantas quieran prestar su colaboración, para lo cual deberán presentarse el día 2 a las 10 en punto de la mañana en la mesa instalada en la calle Mayor.—*La Asamblea Provincial de la Cruz Roja de Palencia.*

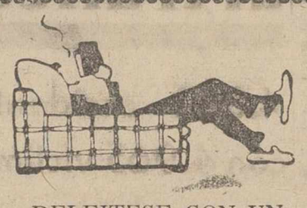

DELEITESE CON UN BUEN LIBRO

PIDA LAS ULTIMAS NOVEDADES A

I. G. DIARIO-DIA

Mayor, 99

Ha empezado la reserva de mesas para la VERBENA DE LA PRENSA

Se celebrará el sábado, en la Huerta de Guadián

Actuará la famosa atracción internacional MARIA MORENA y NICO LISENA

Ha empezado la demanda de reservas de localidades para la VERBENA DE LA PRENSA, que tendrá lugar el próximo día 31, a las once de la noche, en la HUERTA DE GUADIAN (que se despachan en la taquilla de la Huerta, a partir de las siete de la tarde hasta las diez).

La extraordinaria fiesta, que sirve de introductora a las Ferias de San Antolín, ha despertado, como todos los años, el interés de los palentinos, patente ya en esta solicitud creciente de reservas de mesas.

Ello hace pronosticar que la fiesta de los periodistas discurrirá en el presente año con la misma brillantez que en otras ocasiones, cumpliéndose el doble objetivo que la misma persigue. Dar a la ciudad la gentil Reina de sus Fiestas Mayores, y a los palentinos un motivo de grato esparcimiento.

Para amenizar la fiesta, se ha contratado especialmente una atracción internacional: El conjunto músico vocal encabezado por MARIA MORENA (la famosa vocalista-animadora) y NICO LISENA (el rey del ritmo con su guitarra electrónica), verdaderos triunfadores de la televisión mundial. Este conjunto, con la orquesta BAHIA, titular de la Huerta, serán los que den animación musical a la verbena, así como a las demás fiestas que, después, celebre la empresa de la Huerta en dicho bello recinto.

Como ya se ha indicado, durante la Verbena de la Prensa, tendrá lugar la proclamación solemne, a los acordes del Himno de Palencia, de la distinguida señorita María Alicia Manrique González Tejerina, elegida este año Reina de las Fiestas, y de las otras bellas señoritas que compondrán su Corte de Honor.

Poco antes del final de la Verbena, será efectuada la gran rifa de regalos donados por las prestigiosas firmas comerciales siguientes:

JUAN DEL RIO, bonito servicio de cerveza, en loza fina; PERFUMERIA VENUS, bolso-polvera; CASA SABADELL, cinco ramos de flores; BAR MIAMI, botella de whisky; PERFUMERIA CLARYSOL, collar de perlas cultivadas, y, como concesionaria en Palencia que es de las firmas REVLON Y GUERLAIN, diversos lotes de alta cosmética y perfumería, concedidas por las mismas; CRISTALERIAS RODRIGUEZ, espejo biselado con luna pulida Cristañola; CALZADOS HOYOS, par de zapatos; BAR MANO, botella de whisky escocés y otra de ginebra holandesa; DEPORTES LIN, plancha electro-automática; CASA VAQUERO, pendientes de fantasía y bolso de señora; EL DANUBIO, cinco bandas para la Reina y sus Damas; CAFETERIA FUENTECOBRE, botella de whisky y otra de amontillado; MESON DEL CONCEJO, botella de champán; JOYERIA CIEZA, un broche y par de pendientes de fantasía; PAÑERIAS CEBRIAN, un lote de corbatas.

Para esta Verbena quedan anulados los pases de favor.

CARLOS RUIZ NAVARRO

ODONTOLOGO

HA REANUDADO SU CONSULTA

Melchor Andrés G. Cuena

REANUDA LA CONSULTA

Vísperas

LAS FERIAS EN TEATRO ORTEGA

Diálogo con la Empresa

—¿Animados a preparar buenos programas?

—Efectivamente, pues la animación preferial es importante. En general la cosecha es buena, los agricultores han trabajado mucho y es lógico que acudan como todos los años a Palencia por San Antolín, para divertirse.

—¿El programa de más importancia?

—Tony Leblanc, Addy Ventura, Antonio Casal, Juanito Navarro, Manolito Díaz, Julio Riscal, con su estreno «Todos contra todos». Ya verán lo que dice el público cuando salga del teatro o lo que dicen los que les vieron en Santander, San Sebastian, Bilbao..., hace muy pocos días.

—Pero el público no sólo quiere teatro, sino también grandes programas de cine.

—Pues los tendrán.

—¿Quiere anticiparnos títulos?

—En primer lugar «Pinocho», porque es noticia de gran público. Robert Taylor en «Billy el Niño» de la Metro. «Una tal Dulcinea» de Susana Campos y César del Campo, de Cifesa. «Hotel Internacional» con Elizabeth Taylor y Richard Burton y un nuevo estreno de «Tom y Jerry», de la Metro.

—Desde luego el panorama esta muy poblado de incitaciones y ya que hablamos de cine ¿cómo ve la temporada próxima?

—Con marcado optimismo. Antes todo se resolvía con América, pero ahora Italia, Francia Alemania y España consiguen también algunos grandes triunfos. Posiblemente se susciten más rotundos éxitos que el año anterior.

—Pero la Televisión...

—En efecto, retiene en casa muchos espectadores, sobre todo los días de fútbol o toros, por lo que ahora no se va al cine todos los días, sino el día que hay un buen título. Para ello todos tenemos que esforzarnos en dar cada vez mejores programas. He ahí el problema. Dar o no dar un buen título.

LOS PRECIOS

Un campesino ha logrado vender un quintal de patatas de su pequeña cosecha y reunir así unas monedas. Y se va a la ciudad próxima con ellas en el bolsillo para ver si compra algo.

Regresa con una bolsa de papel, y su mujer le dice:

—¿Qué traes ahí? ¿Qué has comprado con el dinero que te llevaste?

—Pues... dos kilos de patatas.

RECLUTA

El recluta está tratando de convencer al doctor de que ve muy poco, con la esperanza de lograr que lo destinen a servicios auxiliares.

—Doctor, créame usted; yo no podría ver aún al enemigo a mas de un metro de distancia.

—¡Ah! Muy bien. Entonces la declararemos útil para el cuerpo a cuerpo.

LAS COSAS EN SERIO

El muchacho acaba de formular su declaración amorosa y espera ansiosamente una respuesta.

La joven dice:

—El matrimonio es una cosa muy seria. Déjeme usted que piense mi respuesta dos minutos.

FUGA DE VOCALES NUM. 19: .l .gr.d.c.m..nt. .s l. m.m.r.. d.l c.r.z.n.

Q..V.D.

Solución al número 18:
El agradecimiento es la parte principal de un hombre de bien.

CRUCIGRAMA
Número 98:

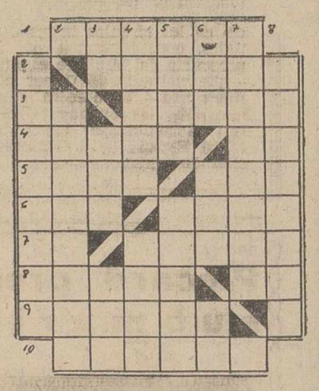

Horizontales: 1: Diseños. 2: Terminas. 3: Personificación del sol entre los antiguos egipcios. (al revés) Ciudad de los EE. UU. 4: Cantón de Bolivia. Marchad. 5: En catalán: cerca de, inmediato a. Pueblo de Huesca. 6: En gallego: olla. (al revés) Entregaré 7: Nota musical. Pato. 8: Antiguo nombre de Huelva. (al revés) Letra griega. 9: Isla de Albania. 10: Cuento:

Verticales: 1: Veleidosos. 2: Echa a perder los mieses el viento solano. 3: Dios egipcio. Loro americano. Gaste. 4: Obedece. Nombre de varón. 5: Zaque grande que se emplea para desagüar pozos de mina. Diminuta. 6: Río de la Siberia. Temporada. Pico alpino. 7: Papel lustroso y terso. 8: Manta que se pone debajo de la silla de montar.

Sol. al Crucigrama número 97:

Horizontales: 1: Truhán. 2: Asidas. 3: Re. agazI. 4: Opalo. As. 5: Tiro. Arc. 6: Ata. aseB. 7: Ra. odinU. 8: Asase. Ot. 9: Simula. 10: Salado.

Verticales: 1: Frotaras. 2: Epitasis. 3: Ra. Ara. Ama. 4: Ucalo. osuL. 5: Higo. Adela. 6: Ada. Asi. Ad. 7: Nazareno. 8: Sisebuto.

SUCESOS LOCALES

CIRCULACION. — A María del Pilar Grijalbo Delgado, mayor de edad, domiciliada en la carretera de Grijota, finca «Los Hoyos», la curaron en la Casa de Socorro algunas lesiones leves, producidas al ser atropellada por una moto. El accidente ocurrió en el cruce de las calles de Lope de Vega y de Valentín Calderón, cuando la lesionada, que montaba una bicicleta fue arrollada por la moto P.8377 cuyo conductor se dio a la fuga.

EL SEÑOR

Don Santiago Calderón Martínez de Azcoitia

Consejero de "EL DIARIO PALENTINO-EL DIA DE PALENCIA" e "Industrias Gráficas Diario-Día"

Falleció en Santander el día 29 de Agosto de 1963

Después de recibir los Santos Sacramentos y la Bendición de Su Santidad

D. E. P.

El Consejo de Administración de "EL DIARIO PALENTINO-EL DIA DE PALENCIA" e "Industrias Gráficas Diario-Día",

PARTICIPAN TAN SENSIBLE PERDIDA

M.C.D.2022

ESCENARIOS Y PANTALLAS

Le traicionó su lugarteniente

José María "El Tempranillo" ha muerto ante las cámaras cinematográficas

Paco Rabal, el bandido bueno de la serranía de Córdoba

Por Lourdes SORIA

«A la caída de la tarde, en su cortijo de Córdoba, ha muerto José María, conocido por «El Tempranillo». Una bala disparada por su lugarteniente ha acabado con su vida. Al parecer, se trata de una venganza personal, ejecutada por la partida de bandoleros que capitaneaba, enfurecidos porque José María se había aliado con los soldados del rey para ir en contra de sus propios compañeros.

Su muerte es la muerte de todos los bandidos que hasta este momento inundaban los campos y las sierras de la región andaluza, tomando la justicia por su mano.

El cadáver, montado sobre su caballo, ha desaparecido hacia las cumbres de Sierra Morena, cabalgando en medio del silencio de la noche».

«LLANTO POR UN BANDIDO»

La noticia, podría pertenecer a cualquier periódico del siglo XIX español, resucitada ahora por la película que a las órdenes de Carlos Saura se rueda bajo el título de «Llanto por un bandido». Sus protagonistas, Paco Rabal, la italiana Lea Massari, Manolo Zarzo, Philippe Leroy y Lino Ventura, reviven para el celuloide la historia de José María «El Tempranillo», el último bandido de Sierra Morena.

Teñida de leyenda, influenciada por los cantos y alabanzas que el pueblo tejió en torno a su figura, la historia nos cuenta el drama de un hombre bueno en el fondo, desgraciado, valiente y poderoso. Sobre las mismas sierras cordobesas, más de ciento cincuenta caballos han cabalgado incansables, se han hecho

Francisco Rabal en su papel de «El Tempranillo», preparándose para actuar ante las cámaras (Foto Europa Press)

los muertos, han dejado cabalgar sobre sí a los extras venidos de los blancos pueblecitos andaluces. Soldados y bandidos, en una alegre mezcla, donde los tenientes y capitanes muchas veces trabajaron en la vida real como tales.

Paco Rabal, «El Tempranillo», con grandes patillas, barba negra y poblada, ojos graves y tristes, subió Sierra Morena cuando tenía treinta años, para combatir la injusticia y la opresión que atenazan a los pobres campesinos andaluces. Su arma de combate es la organización, una inteligencia clara y despejada.

EL PODER DE LA FUERZA Y LA VIOLENCIA

José María ha agrupado a todas las partidas de bandoleros que andaban diseminadas, creando un poderoso ejército que se refugia entre las rocas y los picachos de la sierra. Atraca diligencias, asalta los pueblos y los cuarteles, persigue con furia a las fuerzas reales, defiende y se une con los liberales y llega incluso a desafiar al rey.

Su jefatura sólo dura diez años escasos, en los que la fuerza y la violencia le mantienen en el poder, con una vida de miseria, perpetuamente en guardia. Su esposa, María Jerónima, Lea Massari, muere dramáticamente, y el bandido, lleno de tristeza y amargura, decide aceptar el perdón ofrecido por Fernando VII. Se retira a un cortijo y abandona a sus compañeros. A cambio, debe ayudar a las fuerzas realistas a capturar al resto de los bandoleros. Entonces sobreviene la tragedia y el que ha sido su fiel lugarteniente, Manolo Zarzo, le mata y levantando el cadáver sobre su caballo, empuja a éste hacia los campos andaluces, que acogen con silencio el eterno retorno de su héroe.

UN CARTUCHO LE EXPLOTO JUNTO A LA CARA

Paco Rabal tiene una ligera marca sobre la mejilla derecha.

—Me la hice durante el rodaje. Alguno de los extras calculó mal la distancia y un cartucho de pólvora me explotó cerca de la mejilla.

Se han utilizado grandes y polvorientos trabucos, que meten mucho ruido e impresionan considerablemente. Pistolas de extrañas formas, con culata de madera, y fajas que rodean la cintura dándoles una apariencia de niños demasiado crecidos.

Una de las secuencias más difíciles ha sido la batalla final, cuando los cadáveres se amontonan y son despojados de botas, camisas, etcétera. El problema de conseguir que los extras permanecieran como muertos impulsaba al director a repetir una y otra vez:

—Por favor, los muertos, ¡tened los ojos cerrados!

«EUROPA PRESS»

Finanzauto, S. A.

DISTRIBUIDOR EN ESPAÑA de

SAVA AUSTIN

AUTOBUSES • CAMIONES

VOLQUETES • FURGONES

Con motores BMC de 56 C.V., 68 C.V., 77 C.V. y 107 C.V.

Entregas inmediatas y facilidades de pago a 36 meses con intereses bancarios.

Mayor, 9 PALENCIA

TRACTORES

DAVID BROWN

El tractor inglés de máxima calidad y mínimo consumo

52-42'5 y 35 CV.

Normales, Viñeros y con pala cargadora y retroexcavadora.

ENTREGAS INMEDIATAS

DISTRIBUIDOR EXCLUSIVO:

Finanzauto, S. A.

Mayor, 9 PALENCIA

El cine sueco es el mas casero del mundo

Sus actrices acuden a los estudios en tranvía o en autobús

Un sólo ídolo nacional: Ingmar Bergman

Por Susan Sesse

El cine es quizá una de las profesiones que exige mayor número de desplazamientos, de incesantes viajes por todas las naciones e incluso los continentes del mundo. Ese continuo vivir de un lado para otro, hoy en Hong-Kong y mañana en Buenos Aires, es quizá uno de los mayores inconvenientes que surgen a la hora de formar una familia y mantener incólume un hogar.

Extraña transhumancia envuelta en celuloide que va dejando un poco de vida en cada país y un recuerdo en cada ciudad.

Hoy existe una auténtica fiebre de traslados entre la vieja Europa y el nuevo Continente, entre Hollywood y Roma, entre Madrid y París. Sin embargo, Suecia permanece al margen.

AL PLATO EN AUTOBUS

Ese país envuelto en brumas, oculto por una perenne neblina, con sus espectaculares paisajes y sus mujeres de largos cabellos rubios y rostro enigmático, tiene una de las producciones cinematográficas de más calidad del mundo. Sus películas se realizan como en familia, una gran familia que rara vez se desune.

Se desconoce en absoluto el fenómeno del «divismo». Todos los actores y actrices hacen lo mismo un papel de primera figura que interpretan un personaje secundario, sin que por ello se sientan molestados u ofendidos. Podríamos decir que es la perfecta democracia llevada al terreno del cine.

Ya ha quedado muy atrás la dorada época de Greta Garbo o de Ingrid Bergman, que sólo acudían a su tierra de origen para pasar unas vacaciones. Ahora, se trabaja para y por el cine sueco, y los jóvenes de la «nueva ola» se niegan a trasladarse a otros países, o a colaborar con empresas que no sean suecas. Existe una especie de fervor nacional, de ansias unánime de superación. Ni los más fabulosos contratos, ni las respetables sumas de dólares consiguen arrancarles de sus frías ciudades nórdicas.

Las estrellas acuden a los estudios sencillamente, en tranvía o en autobús, disciplinadas y trabajadoras. La puntualidad es su arma de combate, y la seriedad en el trabajo está por encima de todo.

INGMAR BERGMAN, EL ARTIFICE

El hombre que ha conseguido esta extraordinaria unión ha sido el director cinematográfico Ingmar Bergman, quien constituye el polo de atracción de las nuevas y las veteranas actrices. Rodar con él es sentar plaza de actor de categoría. En sus estudios de Estocolmo se «cuecen» los verdaderos valores del cine, y paralelamente, Ingmar Bergman moldea a su gusto a sus futuros intérpretes. Una especie de toma y daca, beneficioso para las dos partes y que consigue mantener la cinematografía sueca como un bloque seguro e incorruptible.

Todo gira en torno a Bergman y a su alrededor se cierne una aureola de admiración, de auténtico entusiasmo por lo que hace o dice, como el ídolo hacia quien se dirigen todas las miradas.

«EUROPA PRESS»

AVISO

Importante fábrica de piensos compuestos, radicada en Bilbao, precisa:

VETERINARIO

para la asistencia de sus clientes en provincia y

ALMACENISTAS-COLABORADORES

para la venta de sus productos en las principales zonas. Escribir, ALAS, núm. 3.974. Apartado, 1.264, Bilbao

ALMACENES ELECTRICOS

SUHECA, S. L.

• CONDUCTORES
• TRANSFORMADORES
• MOTORES Y GRUPOS
• MATERIAL DE ALTA
• PEQUEÑO MATERIAL

S. PAJARES GARCIA

Médico Jefe de los Servicios Provinciales de Puericultura, por oposición

Consulta de Puericultura y Enfermedades de los niños

RAYOS X

Calvo Sotelo, (Jardinillos), 3, 1.º dcha

Horas: de 12 a 2 Teléfono, 1828

Circo KRON

INSTALADO EN EL ANTIGUO MATADERO

Mañana PRESENTACION

SABADO 31 Agosto 10'45 noche

4 únicos días de actuación 4

CIRCO Y FIERAS

Los monstruos de la Risa; los científicos del Humor; los creadores del «qué le dijo»; los locos cantores; los renovadores del arte

Hermanos CAPE

Y

15 ATRACCIONES 15

AUTORIZADO para todos los públicos

CINE-NOTICIAS

EL «CUAUHTEMOC» PARA CANTINFLAS

MEJICO. — El actor cómico cinematográfico Mario Moreno, el popular «Cantinflas», ha recibido el premio «Cuauhtemoc» para el actor mejicano más destacado del año.

MARTINE CAROL VUELVE AL CINE

PARIS. — La actriz francesa Martine Carol, que había abandonado momentáneamente su trabajo en el cine, ha anunciado que piensa reintegrarse a él, rodando la película «Precio directo». Antes de este rodaje, debutará como actriz teatral en la capital francesa.

EL HIJO DE JOHN WAYNE, PRODUCTOR

PALMA DE MALLORCA. — John Wayne, el actor cinematográfico norteamericano que se encuentra en España para rodar la película «Circo», ha declarado que su hijo Mike es el productor de su película «Molintock».

FREDERIC MARCH, «PRESIDENTE» DE LOS EE. UU.

HOLLYWOOD. — En la película «Seven Days in May», el actor Frederic March interpretará el papel de un presidente de los Estados Unidos, que se apodera del país con un golpe militar. March ha conocido a un buen número de presidentes, entre ellos a Francklin Delano Roosevelt, quien dirigía sus propias escenas en los noticiarios cinematográficos.

NUEVA PELICULA DE SUMMERS

MADRID. — Ha comenzado el rodaje de la nueva película del director español Manuel Summers, titulada «La niña de luto». Sus intérpretes principales son María José Alfonso, Alfredo Landa y Pilar Gómez Ferrer.

FRANK SINATRA CON LA WARNER BROTHERS

NUEVA YORK. — El cantante y actor cinematográfico Frank Sinatra, presidente y director de la Reprise Record Company, está en tratos con la Warner Brothers. Se rumorea que la Warner comprará las acciones de la Reprise en muchos millones de dólares y Frank Sinatra se quedará como jefe de producción, trabajando directamente bajo las órdenes de Jack Warner.

MALLE, RUEDA «LE FEU FOLLET»

PARIS. — Louis Malle, el director de cine francés, rueda en este momento en unos estudios de París, «Le Feu Follet», cuyos principales intérpretes son Maurice Ronet, René Dupuy y Bernard Noel. El tema está inspirado en la novela de Brieu La Rochelle, y narra la historia de un hombre joven, prematuramente envejecido.

«EUROPA PRESS»

Plaza de Toros de **PALENCIA**

Empresa A. GONZALEZ VERA

Con motivo de las tradicionales FERIAS Y FIESTAS de San Antolín y patrocinados por el Excmo. Ayuntamiento, se celebrarán los días 1 y 2 de septiembre DOS grandes acontecimientos taurinos de ABONO

Día 1.-Gran novillada con picadores

6 NOVILLOS-TOROS 6,

De la acreditada Ganadería de DON PEDRO GANDARIAS (Toledo), para

Luis Parra "JEREZANO"

Santiago Castro "LUGUILLANO"

Gabriel de la Haba "ZURITO"

Día 2.-Monumental Corrida de Toros

Un toro de Gandarias, para el rejoneador

D. ANGEL PERALTA

6 MAGNIFICOS EJEMPLARES, 6

De la famosa Ganadería de CEMBRANO HNOS. (Cáceres), para

MARCOS DE CELIS

PACO CAMINO

Santiago Martín "EL VITI"

TODOS LOS ESPECTACULOS EMPEZARAN A LAS CINCO EN PUNTO DE LA TARDE

La imagen y sus palabras

La sirena y el actor

A ella la hemos visto miles de veces, desde su espectacular película «Escuela de sirenas», que conquistó el mundo de norte a sur y de este a oeste. Con sus movimientos perfectos y armoniosos, acariciada por el agua que resbala sobre su piel con la misma naturalidad que lo hiciera sobre las legendarias sirenas. Lanzándose desde el trampolín mientras ofrecía a las cámaras cinematográficas su amplia sonrisa, sumergiéndose y volviendo a salir a la superficie, con sus trajes de baño chorreantes y brillando a la luz de potentes reflectores. La muchachita que ganó un campeonato de natación, se convirtió en la reina indiscutible del líquido elemento, en la diosa mojada y húmeda de Hollywood.

El es el hombre fuerte del cine, el apuesto galán de relucientes dientes de lobo, que canta su amor bajo la ventana de la protagonista. Tostado por el sol, alto y seguro de sí mismo, en su postura de eterno Don Juan, suavizado en el último momento por la belleza y el encanto de su antagonista femenino.

Fernando Lamas y Esther Williams, se han encontrado en el aeropuerto de Nueva York, al que la actriz llegaba procedente de Los Angeles. Sus rostros sonrientes son una buena muestra de la amistad que reina entre ellos. Desde hace algún tiempo incluso trabajan juntos en las películas. Dos de las cuales han sido rodadas precisamente en España.

«EUROPA PRESS»

CASERO

Para finca en León

INFORMES:

Señor Argüello

Generalísimo Franco, 6, primero. León

LOS MONSTRUOS SE APODERAN DE LA PANTALLA

Lon Cheney, el hombre de las mil caras, fue el primer actor que hizo temblar al mundo

Las películas de horror surgieron en la época del cine mudo

Por María LAZCANO

El cine de horror, no ya el de «suspense», sino el que busca producir un estremecimiento de terror en el público, ayudándose de una serie de trucos cinematográficos y, del maquillaje, y apoyándose en una serie de historias truculentas, nació como tal en los primeros tiempos del cine mudo.

En aquella época, en que todo había que expresarlo exclusivamente por medio de imágenes y gentes, los films de espanto fueron una buena presa a la que agarrarse, algo que proporcionaba unos beneficios seguros y llenaba de dinero los bolsillos del incipiente Hollywood. Los sueldos de las estrellas, de los guionistas, de los operadores, de los directores y hasta de los maquilladores alcanzaron cifras sorprendentes. Muchas de las grandes fortunas cinematográficas de hoy se construyeron sobre la base del terror. Los monstruos habían invadido la pantalla.

LON CHENEY: EL PRIMER FANTASMA

Lon Cheney, llamado el hombre de las mil caras, fue el primer actor que interpretó personajes terroríficos. Lon, cuyos padres eran sordomudos, adquirió una enorme facilidad para expresarse por medio de gestos, a fin de que ellos le comprendieran. Puede decirse, que en sus primeros años, Lon casi no hablaba. Su mímica era perfecta, no necesitaba de las palabras para hacerse entender.

Cosa curiosa este actor tiene el récord de haber muerto en todas sus películas. Interpretó la primera versión de «El fantasma de la Opera», «El jorobado de Nuestra Señora de París», «El hipnotizador», y un único film sonoro «Gigantes de acero», cuya acción transcurre en los ferrocarriles y en la que Lon muere destrozado por una locomotora.

Al mismo ritmo en que se desarrollaban las películas de horror, aumentaban las investigaciones para descubrir nuevos trucos cinematográficos, para producir efectos especiales e inventar métodos de miedo.

De entonces, es la película «Frankestein», de la novela que Mary W. Shelley escribió en 1815, y que interpretó el actor inglés Boris Karloff, quien ahora trabaja en la televisión.

EL ACTOR QUE DORMIA EN UN ATAUD

En torno a los «monstruos» del cine, se tejía toda una leyenda que cobraba vida incluso en la existencia real de los actores. Como en el caso de Bela Lugosi, de quien se decía que dormía en un ataúd y que se divertía soltando murciélagos por su chimenea a medianoche. Su película «El conde Drácula» obtuvo unos beneficios de 75 millones de dólares para la empresa que la produjo.

Bela, actor teatral húngaro, llegó en 1920 a los Estados Unidos con intención de dedicarse al teatro, pero tuvo que torcer sus propósitos ante la fiebre cinematográfica que existía en aquellos momentos en el nuevo Continente. Bela se convirtió en el mago del terror.

«EUROPA PRESS»

Señora

antes de comprar su lavadora consulte precios con el Distribuidor en exclusiva de

BRU - Pastor

Mayor, 98 Teléfono, 2887

M.C.D.2022

DEPORTES

MOSAICO DEPORTIVO

PROXIMOS PARTIDOS DEL BARCELONA

Barcelona, 29.—El próximo viernes saldrá de Barcelona la expedición del C. F. Barcelona, que primero actuará en el Trofeo Ramón de Carranza y después se trasladará a México, donde jugará tres partidos los días 3, 5 y 8 de septiembre próximo, contra equipos aún no designados.

Para esta expedición el entrenador barcelonista, César, ha designado a dieciocho jugadores, según la siguiente lista:

Porteros: Pesudo y Sadurní.

Defensas: Rodri, Foncho, Eladio y Olivella.

Medios: Vergés, Segarra, Gensana, Fusté y Garay.

Delanteros: Pereda, Zaballa, Zaldúa, Kocsis, Goybaerts, Vicente y Ré.

Junto con César, el masajista Mur y el cuidador Claudio, formarán la expedición el directivo delegado, don Florencio Coll y el secretario general del club, don Juan Gich.—Alfil.

ACCIDENTE

Detroit, 29. — El corredor Marvin Henrich ha resultado seriamente lesionado, cuando su hidroplano «Mariner II» se desintegró durante unas pruebas celebradas en aguas del río Detroit.

Henrich resultó con heridas de consideración en la espalda, vientre y cortes en la cara y cabeza.

El hidroplano navegaba a una velocidad aproximada de 130 millas-hora cuando ocurrió el accidente.—Alfil.

CICLISMO

París, 29. — Los organizadores del Criterium de los Ases, que se disputará el sábado 7 de septiembre, en el hipódromo de Longchamp, han completado la lista de participantes. Entre los seleccionados figuran el español Bahamontes, segundo clasificado en la Vuelta a Francia 1963, rey de la montaña; el francés Raymond Poulidor, vencedor de Lieja- Bastogne- Lieja 1963; el belga Daems, vencedor de París-Roubaix 1963.

La lista se completa con Wolfshohl, campeón del mundo ciclo cross 1963; Fraggin, campeón del mundo de persecución 1963; André Darrigade, primer francés del campeonato del mundo 1963; Albert Bouvet, campeón de Francia de persecución 1963 y Robert Varnajo, campeón de Francia de medio fondo 1963.

Los organizadores han solicitado también la participación de Jacques Anquetil, Rik Van Looy, Benoni, Tom Simuson y Jean Stablinski.—Alfil.

EL CONDE DE TEBA CAMPEON DE ESPAÑA DE TIRO DE PICHON

San Sebastián, 29.—El Conde de Teba se ha proclamado campeón de España de tiro de pichón, al conseguir el título de campeón de Guipúzcoa, puntuable para el de España.

La clasificación ha sido la siguiente:

1, Conde de Teba (Madrid), 20-20. Campeón de Guipúzcoa. Trofeo de la Diputación y 30.600 pesetas.

2, Jaime Roca de Togores, Barón de Lamaziere, Ramón Salgueiro y Leonardo Puccinelli, todos ellos con 19-20.

La clasificación del Campeonato de España, después de esta prueba, ha quedado así:

1, Conde de Teba (Madrid), 31,25 puntos. Campeón de España.

2, Ramón Salgueiro (Vigo), 8,50, subcampeón.

3, Domingo Hidalgo (Puerto de Santa María) 8,50 puntos.

Han puntuado para el Campeonato de España los campeonatos de Madrid, Pamplona, Barcelona y San Sebastián.

Hizo entrega del trofeo de la Diputación al Conde de Teba el presidente de dicha Corporación, y del Campeonato de España, el presidente de la Federación española. Dicho premio consiste, además de la copa, en una medalla de oro, otra de plata y un abono para el Campeonato mundial de tiro de pichón, que se disputará en Lisboa en 1964.

Se proclamó vencedora de la prueba de damas del Campeonato de Guipúzcoa la señora de Mandel, de los Estados Unidos, con 17 de 20.

Por último se disputó el premio Ilusión, con el siguiente resultado:

1, José Luis Moreno Cervera, de Madrid, con 20 de 20.

2, Ramón Estalella, de Madrid, con 19 de 20.—Alfil.

BALONCESTO

Ragusa, 29.—En el curso de la II jornada del Torneo Internacional de Baloncesto de Ragusa, la selección de Sofía ha vencido al Picadero Jockey Club de Barcelona, 71-54. (36-51).

En el segundo encuentro de la misma jornada, la selección de Varsovia venció al equipo de Italia «B», 66-59 (35-29).

ATLETISMO

Oslo, 28. — Noruega ha vencido a Rumania, por 108 puntos a 104, en encuentro internacional de atletismo que ha finalizado hoy en esta capital.—Alfil.

Club Palentino de Ajedrez

AVISO

A consecuencia del traspaso del bar en donde tenía establecido su domicilio el Club y de la negativa de los nuevos propietarios a la continuación de las actividades del Club, se han hecho gestiones sin resultado práctico en otro punto de la ciudad.

Provisionalmente gracias a la inteligencia y buena disposición de ánimo de los directivos del Círculo Mercantil, se ha llegado a un acuerdo para que el Club siga funcionando en el Círculo Mercantil.

En cuanto a los señores socios del Club, que no pertenezcan al Círculo Mercantil, podrán pasar al salón de ajedrez exclusivamente, con la presentación del carnet del Club.

El Presidente,
ARAGON

El Real Madrid empató a cero en su segundo encuentro con el Sao Paulo

El estadio de Caracas registró un gran lleno

Grandes ovaciones acogieron la presencia de Di Stéfano, que jugó el primer tiempo

Caracas, 29.—Con lleno absoluto en las tribunas del Estadio Olímpico de la Ciudad Universitaria, se jugó anoche el quinto partido de la serie internacional, entre el Sao Paulo y el Real Madrid, que sirve de desquite para el club español, que perdió su primer choque 1-2.

El segundo encuentro entre estos dos grandes equipos despertó entre los aficionados locales gran interés, pero esta vez se ha visto multiplicado por la presencia del delantero centro madridista Alfredo Di Stéfano, después de su secuestro por parte de una organización clandestina procastrista venezolana por razones políticas puramente internas. El famoso jugador expresó sus deseos de actuar en este partido, para corresponder así al gran número de atenciones demostradas por venezolanos y españoles durante sus cincuenta y siete horas de cautiverio por el mencionado grupo de las F. A. L. N.

Ambos son recibidos con grandes aplausos cuando saltan al campo, especialmente el Real Madrid, al frente del cual marcha Alfredo Di Stéfano, quien en particular es objeto de una gran ovación, cuando posa para los fotógrafos deportivos, por el bello gesto que ha tenido de alinearse con su equipo cuando tenía motivos más que sobrados para quedar al margen de dicho compromiso.

Ante más de 35.000 aficionados que presencian el partido, pone la pelota en juego el Sao Paulo y, en su primer avance tiene que actuar Santamaría para despejar el peligro.

A los siete minutos se registra una buena combinación entre Amancio y Félix Ruiz, quien pasa adelantado a Puskas; el remate de éste, sale por poco por la derecha del marco brasileño.

Poco después, Amancio, en jugada por su banda, fuerza un córner que se saca por el lado de Gento, sin consecuencias. Se produce la misma jugada, esta vez ante el marco madridista, y tampoco tiene consecuencias.

El primer cuarto de hora se ha jugado a velocidad de vértigo. Ambas delanteras ponen en aprietos las metas respectivas, y los delanteros se muestran muy peligrosos.

A los 21 minutos se produce una buena combinación entre Ruiz y Puskas, pero la defensa brasileña desbarata la misma en última instancia. Aprieta ahora el Real Madrid, que trata de ponerse por delante en el marcador, cosa que no consigue por la buena defensa paulista. Se registra un período de constante dominio del conjunto español, que está a punto de anotarse el primer tanto, en varias oportunidades, no consiguiéndolo, a veces, por verdadera mala suerte.

A los 38 minutos, Santamaría saca una falta, el balón va a Félix Ruiz, que desvía de cabeza a Amancio, para que éste centre sobre puerta, donde Suly se hace con el balón.

Viene a continuación una fase de dominio alterno, donde no se registra gran peligro para ninguna de las dos porterías, y se llega al descanso sin que se haya inaugurado el marcador.

Se reanuda el juego. En esta segunda parte el equipo madridista sale con grandes bríos y sus medios imponen el dominio de su equipo sobre territorio rival. Se registran muchas y buenas combinaciones de los delanteros blancos, pero todas mueren en la línea defensiva brasileña, que se muestra muy segura y atiende a todos los huecos.

Prosigue el intenso dominio del equipo madridista y en dos ataques contra la portería paulista, los defensas se ven obligados a ceder a córner; ambos se lanzan sin consecuencias.

En esta segunda parte, Evaristo sustituyó a Di Stéfano, quien al retirarse a los vestuarios, fue premiado de nuevo con una gran ovación; Zoco salió en el puesto de Muller y Manolín Bueno ocupó la demarcación de Gento.

Se endurece algo el juego, pero las cosas vuelven a su cauce normal a los pocos momentos, ya que el árbitro se muestra enérgico al sancionar las faltas.

Hasta el final del partido el Madrid domina insistentemente, pero unas veces por falta de precisión de sus delanteros y otras por mala suerte, no logró perforar la meta paulista, por lo que se llega al término de los 90 minutos, sin que el resultado inicial de 0-0 se altere.

Magnífico el empate conseguido por los jugadores madridistas quienes, a pesar de la tensión nerviosa y afectiva de estos últimos días, se han portado como grandes jugadores, y no se les ha notado en nada la falta de descanso que les motivó el secuestro de su compañero Alfredo Di Stéfano, quien en un alarde de pundonor, ha jugado los cuarenta y cinco minutos y aunque no ha brillado como en él es habitual, ha cumplido siempre con su cometido.

La primera parte fue más igualada, pero en el segundo tiempo el Madrid ha merecido, sin duda, apuntarse algún gol, con lo que habría terminado con broche de oro, su gira por Venezuela.—Alfil.

Prueba ciclista para el día de San Antolín

El próximo día 2 de septiembre, con motivo de las Ferias y Fiestas de San Antolín, se celebrará una interesante prueba ciclista que organiza la Obra Sindical Educación y Descanso, con el patrocinio del Excmo. Ayuntamiento.

El itinerario marcado será el siguiente:

Palencia - Astudillo - Santoyo -Monzón de Campos - Husillos, para finalizar en la meta instalada en los Jardinillos de la Estación.

La hora de salida será a las 8'30 horas y la llegada aproximadamente a las 12'30 horas.

El Atlético de Bilbao perdió en Roma por 2-1

Roma, 29. — El Roma ha vencido al Atlético de Bilbao, por dos goles a uno, en partido amistoso de fútbol celebrado ayer noche en el Estadio Olímpico de esta capital.

El primer tiempo finalizó con 1-0 favorable al equipo italiano.

Giancarlo de Sisti consiguió el primer gol de los italianos, a los 16 minutos de la primera parte.

Plácido, del Atlético de Bilbao, obtuvo el empate a los seis minutos del segundo tiempo y Dori estableció el definitivo 2-1, a seis minutos del final.

Presenciaron el encuentro unas 35.000 personas.—Alfil.

ENCARGADO - APODERADO

Lo necesita "GALLETAS ARTIACH" para su Delegación en PALENCIA.

Con dotes de organización, mando y práctica en trabajos administrativos.

Edad máxima, 35 años.

Reserva absoluta para colocados: No se tendrán en cuenta las recomendaciones.

Solicitudes por escrito, con historial y referencias a:

"Galletas Artiach", S. A.

Apartado 86. PALENCIA

Por no poderse atender se traspasa en Velilla del Río Carrión el BAR CARRION. Sitio inmejorable. Tratar en el mismo bar

Caballero: Su abrigo, trinchera, gabardina
CASA MARTIN
Mayor, 64. — Teléfono, 5296
PALENCIA

CROMO-DURO
Rectificado y cromado de cigüeñales en 24 horas
RAFOLS-Estación, 13.-Valladolid

El plazo de presentación de candidaturas para ser vocal social local, expira el próximo día 30.

No se equivocará si compra un
ALFA ROMEO PERKINS
Es el mejor vehículo de viajeros y carga
Más ECONOMIA
Más RENDIMIENTO
Más RAPIDO Y SEGURO

Alfa Romeo Perkins
BURGOS, 9. Teléfono 2916. PALENCIA

España en los Juegos del Mediterráneo

Los deportistas españoles saldrán para Nápoles, en avión, el 20 de Septiembre

Madrid, 29. — Bajo la presidencia de don Juan Antonio Samaranch, vicepresidente del Comité Olímpico Español y jefe de nuestro equipo representativo que ha de concurrir a los Juegos Mediterráneos de Nápoles, se ha celebrado ayer tarde en la Delegación Nacional de Educación Física y Deportes una reunión de delegados de las diversas Federaciones, quienes han de presidir a su vez los varios conjuntos deportivos inscritos en el gran certamen.

En esta reunión se examinaron y perfilaron las cuestiones últimas que afectan a la participación de nuestros deportistas en Nápoles, y se concretó el número de los que han de asistir a los Juegos, cuya inscripción provisional ya había sido hecha con la antelación debida.

Perdientes aún de detalles como los que afectan a la posible intervención de suplentes y sustituciones, en su caso, en algunos deportes, si así se estima en la inmediata reunión a celebrar en Nápoles, y a la que asistirá el señor Samaranch, se decidió que la participación de deportistas españoles se realice en atletismo, baloncesto, boxeo, ciclismo, vela, esgrima, fútbol, gimnasia, hockey; lucha, natación, remo y tenis con un total de 125 deportistas.

Seleccionados por el Comité Organizador, se desplazarán igualmente ocho árbitros de distintas especialidades.

El grueso de la expedición saldrá en un reactor de Iberia el día 20, con vuelo especial que comienza en Madrid para seguir por Barcelona, donde quedará completado el grupo que rendirá viaje en Nápoles. Por excepción, nuestra representación futbolística anticipará la salida al día 15, con vuelo a Roma, desde donde continuará en autocar a Nápoles, y todo ello en razón de que el número de equipos inscritos de diez, exige más fechas que las primeramente previstas, para esta competición, la cual comenzará el día 16 y se jugará en dos ligas de a cinco equipos, cuyos vencedores disputarán la final, así como los segundos, en otro partido, los puestos tercero y cuarto.

El señor Samaranch expresó su satisfacción por los trabajos de preparación que se han venido realizando en los diferentes deportes y que terminarán con breves concentraciones antes de la salida hacia Nápoles. También quedaron ultimados los detalles completos de uniformidad, fichas médicas, alojamientos, etcétera.

Entre las cuestiones estudiadas en la reunión de ayer tarde, se trató de las fórmulas definitivas de las diversas competiciones, de la actuación en ellas de los árbitros y jueces españoles; de la asistencia de nuestros delegados a los diversos sorteos previos y de las demás de orden técnico, todas las cuales serán puntualizadas por el señor Samaranch en la reunión de Nápoles del viernes, día 30.—Alfil.

LADRILLOS
huecos dobles, tabiqueros, muros, caravista. CERAMICA SAN JUAN. Fábrica: Camino de la Miranda. OFICINAS: Plaza León, 1. Telf., 3244

Rogad a Dios en caridad por el alma del señor

Don Santiago Calderón Martínez de Azcoitia

PRESIDENTE DEL SINDICATO PROVINCIAL DEL ESPECTACULO Y DEL GRUPO DE EXHIBICION DE PALENCIA

Falleció en Santander el día 29 de Agosto de 1963

Después de recibir los Santos Sacramentos y la Bendición de Su Santidad

D. E. P.

La Delegación Provincial de Sindicatos; las Juntas Económica y Social y funcionarios del Sindicato del Espectáculo,

tienen el sentimiento de participar tan sensible pérdida y ruegan a sus afiliados la asistencia a la conducción del cadáver al cementerio de esta ciudad, que tendrá lugar hoy día 30, a las cuatro de la tarde.

El duelo se despide en la iglesia parroquial de San Lázaro.

M.C.D.2022

LETRAS DE LUTO

Ha muerto D. Santiago Calderón

Víctima de repentina dolencia, ha fallecido cristianamente en Santander, donde pasaba esta temporada de verano, don Santiago Calderón Martínez de Azcoitia.

La noticia de su muerte, rápidamente difundida por toda la ciudad, ha conmocionado dolorosamente a los palentinos, por cuanto la personalidad del finado y las caballerosas dotes que en el mismo concurrían, le habían hecho distinguirse en el conocimiento y aprecio de los palentinos.

Don Santiago Calderón, era hijo de aquel inolvidable Senador del Reino y prócer Alcalde de Palencia que fué don Valentín Calderón, iniciador del progreso de la ciudad en el pasado siglo, patente en tantas obras realizadas en favor de Palencia, como la construcción de las Escuelas Alonso Berruguete y Jorge Manrique, Plaza de Abastos y tantos otros logros públicos, que remarcaron su fervor palentinista, plenamente heredado, como la mejor prenda espiritual de amor a la ciudad, por sus hijos, entre los cuales don Santiago constituyó una figura destacada.

Llevado de este afán y cariño por la tierra que le vió nacer, don Santiago no hurtó esfuerzo y sacrificio en favor de cualquier empresa o acto de cuño y mira palentinista. Fué concejal y teniente alcalde del Ayuntamiento de esta ciudad, diputado provincial, fundador y presidente de la segunda Coral Palentina, bajo cuya presidencia alcanzase dicha institución artística los más espléndidos logros y galardones provinciales y regionales; jefe provincial del Sindicato del Espectáculo durante muchos años, desde cuyo puesto, y merced a su dinamismo e iniciativa, contribuyó al mayor fomento de las empresas artísticas que desfilaron por nuestra ciudad; jefe de ventas de la Azucarera de Monzón y consejero de EL DIARIO PALENTINO-EL DIA DE PALENCIA y de INDUSTRIAS GRAFICAS DIARIO-DIA, en cuyos diversos puestos puso en todo momento a contribución su laboriosidad, entusiasmo, competencia y ejemplar entrega, que contribuyeron al mejor servicio de los diversos cometidos que le fueron confiados y que, con tanto éxito y fruto supo desempeñar, responsabilizar y dignificar.

De acrisolados sentimientos cristianos, perteneció asimismo a distintas organizaciones religiosas, siendo actualmente uno de los Cofrades más antiguos de la Cofradía de la Virgen de la Soledad, para cuya advocación mariana guardaba el finado entrañable devoción, y de la que, en prueba a este amor demostrado a la Virgen, patente en el fervor y cariño puestos en todo momento en las empresas que para exaltar el culto a la Soledad se llevaron a cabo, fué nombrado presidente perpetuo.

Asimismo, ostentaba el cargo de mayordomo de la Santísima Virgen de la Calle, que, como Patrona de Palencia, tuvo también en el finado un acendrado y fiel hijo y servidor.

Puede decirse que, con su muerte, desaparece de Palencia una de las figuras más cordiales de ella. Amigo del arte; amigo de las iniciativas progresistas de la ciudad; amigo de todos.

Porque don Santiago fué, ante todo, un hombre cordial, que llevaba la sonrisa a flor de labios, para hacerla sincera prenda de trato y de amistad.

Su simpatía fué habitual, como también lo fué su abierta nobleza, a tono siempre con el espíritu de caballero palentino, heredero de aquellas bellas prendas morales que informaron la recia personalidad de su ilustre e inolvidable padre, a quien el finado tomó como mira y ejemplo, para saber imbuirse de su inquietud palentinista y hacerse depositario de las grandes virtudes personales que le poseyeron.

En estos tristes momentos, DIARIO-DIA quiere hacer llegar su más sentido pésame a su desconsolada esposa doña María Alonso Ojeda; hijos don Jaime, doña María Asunción y don José Antonio; hijos políticos doña María Paula Ramos y Ruiz de Lobera, don Germán Calderón Guzmán y doña Pilar Ruizgómez Guerra; nietos Santiago, José Ramón, Juan Ignacio, Jorge y Esperanza Calderón Ramos; hermanos, sobrinos, primos y demás querida familia, rogando a nuestros lectores una oración por el alma del finado, cuyo cadáver será trasladado desde Santander a la Iglesia Parroquial de San Lázaro de Palencia, hoy, viernes, a las cuatro de la tarde, para efectuar la vigilia y, a continuación, la conducción del cadáver al cementerio de Nuestra Señora de los Angeles.

Las señoritas de Solís López, agradecen por este conducto las innumerables muestras de condolencia recibidas con motivo de la triste desgracia que les aflige y en poner en conocimiento de sus amistades, que las misas gregorianas por el alma de su querida madre (q. e. p. d.), comenzarán el próximo día 1 de septiembre en la Iglesia de S. Miguel, a las doce de la mañana.

De venta en Librería y Papelería de
I. G. DIARIO-DIA

NO-DO DE SUCESOS

Se produce un gran incendio en el almacén de una industria química de Barcelona

Roban cuatro millones y medio de pesetas en un Banco de Montreal

Perecen tres personas en un accidente de automóvil en Trujillo

SE PRODUCE UN GRAN INCENDIO EN EL ALMACEN DE UNA INDUSTRIA QUIMICA

Barcelona, 29.—Un gran incendio se ha producido en un almacén de una industria química. A consecuencia del siniestro resultaron heridas cinco personas, una de ellas grave.

Cuando unos obreros manipulaban un bidón con sustancias inflamables, éstas se incendiaron y las llamas se propagaron a todo el almacén de Ibérica Industrial Química, sito en el pasaje de Marqués de Santa Isabel, 40. Los mismos obreros de la empresa acudieron a sofocar las llamas, pero éstas habían adquirido ya un volumen muy superior a los medios propios de extinción y fueron requeridos los bomberos, que acudieron a los pocos momentos con dos coches bombas del Parque Central. Ya ardía por completo una nave y comenzaba a arder parte de otra.

La zona del siniestro es de gran concentración industrial y se temía que el incendio se propagara a otras factorías próximas, lo que los bomberos evitaron en una labor tan arriesgada como rápida y meritoria.

Las pérdidas materiales se calculan en 700.000 pesetas.

Hay que lamentar varios heridos: Manuel Aznar, de 45 años, gerente de la sociedad; Juan Vives Dalmau y Carlos Moreu Rey, los tres con quemaduras de primero y segundo grados, que tras la cura de urgencia pasaron a sus domicilios; y Asunción Calabuig, empleada en una fábrica contigua, que presa del pánico huyó alocadamente y al tropezar y caer al suelo se lesionó en un pie.

Como consecuencia de la confusión y del pánico que se produjo, una obrera de una fábrica colindante, Rosa Alemany Casals, de 37 años, al huir y atravesar un patio interior, pisó una débil claraboya y rompió el cristal, precipitándose al suelo desde una altura de cuatro metros. Sufrió lesiones graves en la cabaza y en otras partes del cuerpo. Ingresó en el Hospital Clínico.—Cifra.

ROBAN CUATRO MILLONES Y MEDIO DE PESETAS EN UN BANCO DE MONTREAL

Montreal, 29. — Tres hombres armados han asaltado un establecimiento bancario de esta ciudad apoderándose de unos 4.380.000 pesetas.—Efe.

PERECEN TRES PERSONAS EN UN ACCIDENTE DE AUTOMOVIL EN TRUJILLO

Trujillo (Cáceres), 29.—Las tres personas que resultaron muertas en accidente de automóvil ocurrido en la carretera de Trujillo a Cáceres, kilómetro 56, son Pedro Bulnes Herrero, de 41 años, natural de Sama de Langreo; Angelina Luque Marta, de 76, natural de Zarza de Montanchez y su hija Teresa Solano Luque, de 45 años.

Viajaba también en el automóvil el niño de diez años Gabriel Solano Pérez, que resultó con heridas de pronóstico reservado. Fue asistido en la Clínica de San Julián. Es hijo de Teresa Solano.

Al parecer Pedro Bulnes trabajaba en Luxemburgo y había venido a España a pasar sus vacaciones.—Cifra.

SE INCENDIAN, EN ASPE, UNOS ALMACENES DE DERIVADOS DEL CAUCHO

Alicante, 29.—En las primeras horas de la mañana se ha producido un incendio en el pueblo alicantino de Aspe, en unos almacenes de derivados del caucho, propiedad de don Rafael Martínez Sánchez. El edificio consta de tres naves y un gran patio; en éste se inició el siniestro.

Acudieron a Aspe los bomberos de Alicante y de Elche que trabajaron intensamente en la extinción de las llamas. Ha quedado destruído parte del edificio.

Las pérdidas se evalúan en unos tres millones de pesetas.—Cifra.

TRES NIÑOS SON ABANDONADOS POR SU MADRE

Estepona, 29.—La Guardia Municipal recogió al atardecer de ayer a tres niños llamados Carlos, Agustín y Pepita Belmonte Alvarez, de 5, 4 y 3 años respectivamente, en el paraje conocido por Cañaveral de María Vera, del partido de El Padrón, a tres kilómetros de Estepona.

Al parecer los pequeños habían sido abandonados por su madre, Isabel Alvarez Hernández, de 28 años. El padre había abandonado a la familia hace un mes. Se ignora de momento el paradero de ambos. Vivían en Estepona desde hace tres meses, procedentes, según se cree, de Algeciras.—Cifra

✝

LA SEÑORA

Doña Victorina Gutiérrez Gutiérrez

Falleció en Palencia, el día 29 de Agosto de 1963
Después de recibir los Santos Sacramentos y la Bendición Apostólica de Su Santidad
— D. E. P. —

Su esposo Dionisio Movellán Villameriel; hijas Consuelo, Luisa, Teresa y Pilar Movellán Gutiérrez; hermanos Enrique, Nieves y Máxima Gutiérrez Gutiérrez; sobrinos y demás familia,

Suplican una oración por el eterno descanso de su alma.

Funerales: Hoy, viernes, día 30, a las diez de la mañana y a continuación la conducción del cadáver.
Misa de familia: Sábado, día 31, a las nueve y media.
Iglesia Parroquial: San Lázaro.
Casa mortuoria: Avenida de Casado del Alisal, número 11, 4.º.

Pompas fúnebres Hontiyuelo

Recuerdos y Viejos

HACE 50 AÑOS

NOTICIAS DEL DIA 30 DE AGOSTO DE 1913

TEATRO.—La Compañía de teatro de María Guerrero, que ha de actuar en el coliseo de Palencia durante las próximas ferias, prepara en el Teatro Arriaga, de Bilbao, donde se encuentra trabajando, una función benéfica para mañana, en la que representará la comedia de Tirso de Molina «El vergonzoso en Palacio»; el entremés de los hermanos Alvarez Quintero «Los chorros del oro» y una obra de Eduardo Marquina titulada «El gavilán de la Espada».

También ha estrenado días pasados con gran éxito, las comedias «Mamá» y «Cuando florecen los rosales».

REUNION. — Esta tarde, a las cinco, se reunirá en el despacho del gobernador civil, don Emilio Igneson, la Junta de Protección a la Infancia, con objeto de ultimar todos los detalles referentes a la fiesta benéfica que se celebrará estas ferias en Huerta de Guadián.

AVIACION.—Se trabaja en el campo de instrucción, donde tendrán lugar las exhibiciones de aviación, durante las próximas ferias, en acondicionar dicho lugar convenientemente, a fin de dejarlo bien acondicionado para el despegue y aterrizaje del aparato, y evitar que el público se aglomere y dificulte las evoluciones del mismo por la improvisada pista o aerodromo.

El gobernador civil y la comisión municipal de gobierno han girado una visita al campo.

EL ORFEON PALENTINO. — La bandera del Orfeón Palentino, en colores gualda y rojo entrelazados con el morado castellano, se verá adornado con cintas bordadas por damas y señoritas de esta ciudad.

Hasta ahora, han enviado estos gentiles trofeos, doña Felipa Aguado, y las señoritas Avelina Miguel, I. Bartolomé, C. Bartolomé, Cecilia Prieto, Julia Hierro, Julia Santos, Paula Seneque, Rafaela Cuesta y Carmen Aguado.

En el comercio de «El Siglo XX», se exhiben y reciben estos regalos.

—En la junta que celebró anoche el Orfeón Palentino, se acordó que en vez de tomar parte con aquél toda la Banda de Música, se agreguen solamente algunos miembros de ésta a la propia Rondalla del Orfeón, a fin de que se oiga mejor el Orfeón.

EL DIESTRO BELMONTE.—Pese a la operación quirúrgica que hace días le fue practicada al diestro Juan Belmonte, el estado del famoso torero ha experimentado un alarmante retroceso, siendo su estado grave.

CONSEJO DE MINISTROS.—Bajo la presidencia de Romanones se reunieron antesdeayer los ministros del Consejo, aprobándose varios expedientes.

Se trató extensamente de la cuestión de Marruecos, leyéndose despachos telegráficos del general Marina, que reflejan impresiones optimistas.

Dietario

Viernes 30 de Agosto de 1963

SANTORAL. — Santos: Rosa de Lima, virgen; Félix, presbítero; Aduacto, Gaudencia, virgen, mártires; Bononio, abad; Pamaquio, presbítero; Bonifacio, Tecla, Fántino, Fiatrio, Pedro, confesores.

(Misa: De Santa Rosa. Color: Blanco).

Sale el sol a las 5'29 horas y se pone a las 18'51 horas. Sale la luna a las 16'6 horas y se pone a las 0'53 horas. Luna llena el día 3.

REFRAN: Hombre de pocas palabras y ésas sabias.

EL TIEMPO EN PALENCIA

Barómetro: A las 18 de ayer, 701'7. A las 8 de hoy, 700'1. — Temperaturas: Máxima de ayer, 19'4. Mínima de hoy, 13'8. — Dirección del viento: A las 18 de ayer, N. E. A las 8 de hoy, W. — Humedad relativa media, 65 por 100.

IMPRESOS EN GENERAL, EN I. G. DIARIO-DIA

EFEMERIDES. — 1282: Desembarcan en Sicilia los aragoneses.—1704: Toma de Gibraltar. — 1808: Capitulación de Cintra. — 1823: Combate del Trocadero (Cádiz).

Trabajador: Recuerda que sin previa candidatura no podrás ser elegido vocal local, en representación de tus compañeros. Hasta el día 30 tienes tiempo para ello.

J. DURANTEZ CAMINERO
MEDICO ODULISTA
REANUDA LA CONSULTA

✝

EL SEÑOR

Don Santiago Calderón Martínez de Azcoitia

Presidente perpetuo de la Cofradía de Nuestra Señora de la Soledad

Falleció en Santander el día 29 de Agosto de 1963

Después de recibir los Santos Sacramentos y la Bendición de Su Santidad

D. E. P.

Su desconsolada esposa María Alonso Ojeda; hijos Jaime, María Asunción y José Antonio; hijos políticos María Paula Ramos y Ruiz de Lobera, Germán Calderón Guzmán y Pilar Ruigómez Guerra; nietos Santiago, José Ramón, Juan Ignacio, Jorge y Esperanza Calderón Ramos; hermanos Eduardo, Pilar, Mercedes, Valentina y Abilio Calderón Martínez de Azcoitia; hermanos políticos Luisa Lomas, Purificación Guzmán, Manuel Junco, Carmen y Carlos Martínez de Azcoitia, Josefina Paradinas, Elena y José Alonso de Ojeda, Carmen Almodóvar y Arsenio Inclán Diez-Quijada; sobrinos, primos y demás familia,

Ruegan a sus amistades una oración por su alma, por cuyo acto de caridad cristiana les quedarán agradecidos

El cadáver será trasladado desde Santander a la iglesia parroquial de San Lázaro de Palencia, donde se celebrará a las cuatro de la tarde de hoy viernes, día 30, la vigilia y a continuación la conducción al Cementerio de Nuestra Señora de los Angeles, donde recibirá cristiana sepultura.

Misa de funeral: El sábado a las diez y media de la mañana y a continuación la misa de familia. Iglesia Parroquial de San Lázaro.

El duelo se despide en la iglesia.

Los Excmos. Sres. Obispos de Palencia y Santander han concedido 100 días de indulgencia.

M.C.D.2022

Más de 200.000 personas en la "marcha negra"

(Viene de primera página)

Otros oradores, entre ellos el dirigente de los sindicatos norteamericanos —Walter Reuthera— apoyaron la petición negra anti-segregacionista, así como más oportunidades de trabajo y mejores alojamientos para ellos.

PUNTO CULMINANTE

El punto culminante de la manifestación tuvo lugar cuando posteriormente los dirigentes anti-segregacionistas visitaron al presidente Kennedy en la Casa Blanca. A primeras horas de la mañana, el presidente norteamericano prometió que «las conquistas de 1963 nunca se volverán atrás» y exhortó al pueblo estadounidense a «acelerar el esfuerzo para conseguir igualdad de derechos para todos los ciudadanos norteamericanos».

Los delegados de las diez organizaciones que patrocinan la marcha negra sobre Wáshington fueron recibidos por el presidente Kennedy, a las cinco horas de la tarde (hora local). A su llegada a la Casa Blanca, los diez dirigentes fueron aclamados por un centenar de personas que se habían congregado ante las verjas del parque. Las diez personalidades entraron inmediatamente en la residencia oficial del presidente, quien ha seguido, paso a paso, el desarrollo de la manifestación.

La marcha negra terminó oficialmente a las 9'25 de la noche (hora española), con una promesa lanzada por la multitud para continuar la contienda anti-segregacionista. Esta promesa fue declamada por el veterano dirigente negro sindical, Philip Randolph, director de la marcha. La multitud respondió a la invitación lanzada por Philip Randolph, con toda la fuerza de sus gargantas: «¡Lo prometemos!»

Los manifestantes que han intervenido en la «marcha negra» se estiman, oficialmente, en más de 200.000. Este cálculo ha sido realizado por el jefe de la Policía de Wáshington, Robert Murray, cifra que —según él— comprende tanto a los manifestantes como a los espectadores.—Efe.

1.335 ASISTENCIAS MEDICAS

Wáshington, Un total de 1.335 personas que formaban parte de las doscientas mil que han intervenido en la marcha negra que ha tenido lugar en Wáshington, han tenido que ser asistidas de insolación, desmayos y otras dolencias, según informa el departamento de Sanidad de Wáshington.

Cincuenta y seis personas tuvieron que ser enviadas al hospital, pero tan solo tres permanecen actualmente allí.—Efe.

DECLARACION DE KENNEDY

Wáshington, 29.—En una declaración facilitada a la Prensa por el presidente Kennedy, al término de su entrevista con los representantes de las diez organizaciones que han patrocinado la marcha negra sobre Wáshington, dice: «Hemos sido testigos hoy en Wáshington, del hecho de que miles de norteamericanos —tanto negros como blancos— han ejercido el derecho de reunirse pacíficamente y atraer, en la mayor medida posible, la atención general sobre un problema nacional de gran importancia».

Kennedy ha subrayado que la manifestación ha contribuído a demostrar el interés siempre creciente que experimentan los ciudadanos al apercibirse de que es más que nunca necesario conseguir un tratamiento igualatorio para todos.

El presidente Kennedy se felicita por el profundo fervor y la dignidad que han caracterizado a la manifestación de miles de personas que, procedentes de todas las partes de la nación, han llegado a esta capital para demostrar su fe y su confianza en nuestra forma democrática de gobierno. La historia ha sido testigo de muchas manifestaciones de carácter y motivos bien diferentes, pero nuestra nación puede enorgullecerse de la que se ha desarrollado hoy.

Al rendir homenaje a los organizadores de la marcha negra, Kennedy ha prometido que el Gobierno federal proseguiría sus esfuerzos para asegurar mejores oportunidades de empleo a los negros, así como la eliminación de la discriminación en este camino.

«Este país —ha afirmado Kennedy— puede permitirse realizar con éxito una política de pleno empleo y no puede, en desquite, sacrificar el potencial de trabajo y la aptitud a los caprichos de sus ciudadanos».

El presidente Kennedy ha concluído diciendo: «La causa de veinte millones de negros norteamericanos ha sido servida por la manifestación».—Efe.

El ministro de Obras Públicas en Reinosa

Inauguró una nueva carretera comarcal y un grupo de cincuenta viviendas

Reinosa, 29. — Al mediodía llegó a esta localidad el Ministro de Obras Públicas, don Jorge Vigón, acompañado por el Gobernador civil, presidente de la Diputación y otras autoridades provinciales. Fué recibido por el alcalde y Corporación municipal, y, en el salón de actos del Ayuntamiento, fué cumplimentado por las autoridades y representaciones locales, con las que cambió impresiones sobre problemas de la población y región relacionados con su Departamento.

Seguidamente el Ministro inauguró una carretera construída por el Ministerio de Obras Públicas, de ocho kilómetros de longitud, que comunica Reinosa con pueblos de la parte alta de la comarca. A continuación, el señor Vigón y autoridades se trasladaron al Alto de Campoo, recorriendo el emplazamiento de la proyectada estación invernal, sirviéndose el almuerzo en el refugio del Club Pico Tres Mares. Por la tarde regresó a Reinosa, visitando el emplazamiento donde se construirá un parque regional para material de Obras Públicas y asistió a la bendición de un grupo de 50 viviendas, construídas por la Obra Social del Movimiento, y tuvo un cambio de impresiones con los técnicos de la Jefatura sobre el proyectado trazado de la carretera de circunvalación de Reinosa. A última hora de la tarde regresó a Santander.—Cifra.

T.V.E.

PROGRAMAS PARA EL DIA 30

Programa de sobremesa: 2, Carta de ajuste; 2'15, Presentación; 2'17, Séptimo arte (resumen de películas en cartel); 2'30, Panorama; 2'45, Plaza de España; 3, Telediario; 3'25, Cotizaciones de Bolsa; 3'30, Bazar; 4, Final del programa.

Programa de noche: 7'45, Carta de ajuste; 8, ¿Sí o no? (concurso presentado por Joaquín Soler Serrano); 8'30, «Aquanautas» (telefilm seriado; tema: Aventuras submarinas); 9'15, El tiempo, por Mariano Medina; 9'30, Telediario; 9'45, Comentarios de actualidad, por José Antonio Torreblanca; 10, Los viernes, concierto (guión, Enrique Franco); 10'30, Primera Fila presenta, «Las de Caín» (de Serafín y Joaquín Alvarez Quintero; intérpretes: Julio Goróstegui, Asunción Villamil, María Luisa Rubio, Mary Luz Torrenova, María Massin, Tina Sainz, Enriqueta Carballeira, José María Prada, Roberto Llamas, Alfonso Gallardo, Alfredo Muñiz y Manuel Soriano); 11'30, Telediario; 11'45, «Desfile de estrellas» (telefilm seriado); 12'15, Versos a medianoche («Blanquiazul», de Luis Hernández González, por Manuel Dicenta); Momento musical («Evocación», de Albéniz) y Meditación.

Aniversario de la muerte de Manolete

Visitas a su tumba

Córdoba, 29. — Hoy aniversario de la muerte del diestro «Manolete», su tumba en el cementerio de Nuestra Señora de la Salud, ha sido visitada por numerosos aficionados que depositaron ramos de flores.

En diversos templos de la ciudad se oficiaron sufragios por el descanso de su alma. A las diez y media y en la iglesia de los Dolores, cuya imagen suscitaba especial devoción del torero fallecido, se celebraron solemnes funerales, a los que asistió la madre del finado, doña Angustias, que se encuentra muy achacosa y casi ciega. También asistieron varios familiares y amigos, así como toreros y aficionados. El templo se hallaba totalmente lleno de fieles.

Terminadas las exequias, la madre de «Manolete» se trasladó al Asilo de Ancianos Desamparados y como otros años, hizo un importante donativo para los acogidos. Más tarde, familiares y amigos de «Manolete» se trasladaron al cementerio y depositaron coronas de flores sobre su tumba. También se rezaron responsos por el capellán de la necrópolis.

La estancia del rey Balduino en Zarauz

Zarauz, 29.—El rey Balduino proyectaba dedicarse a la pesca en el Cantábrico, a bordo del «Malenchu II», propiedad de don Ignacio María de Oriol, acompañándole como experto el industrial Pedro Lasdano. Pero, cuando se encontraban en Orio, a la una y diez de la tarde, desistieron de su propósito, debido al mal estado del mar y el rey emprendió el viaje de regreso a Villa Villar, de donde ya no salió durante todo el día.—Cifra.

Para ser designado vocal en representación de los trabajadores es preciso haber sido proclamado antes candidato.

Breve pena para un tan grave delito

Seis meses de prisión por maltratar con una fusta a una camarera que murió de las heridas

Haberthown (Maryland), 29.—Una breve pena de 6 meses de prisión y solo 625 dólares (37.500 pesetas), de multa, le han sido impuestas a William Zantzinger, aristócrata de 24 años y propietario de plantaciones de tabaco en el Estado norteamericano Rusita de Maryland, que el pasado 9 de febrero, en una elegante fiesta de Baltimore, golpeó brutalmente con su fusta a la camarera negra de 51 años de edad, Hattie Carroll, «por no servirle rápidamente una bebida». Por efecto de los golpes, la camarera murió ocho horas más tarde.

El juez de Hagerstown, llamado precisamente D. Kennedy Molaughlin, al pronunciar la sentencia no ha olvidado la importancia de la recolección y ha autorizado a Zantzinger, acusado de homicidio, a que no empiece a cumplir la pena hasta el 15 de septiembre próximo, cuando tenga recogida toda su cosecha. «No doy razones de por qué y cómo pronuncio las sentencias», ha atajado secamente el juez a los periodistas.

Por el homicidio, se supone que involuntario, de la negra Hattie Carroll, que deja once hijos, el terrateniente podía haber sido condenado hasta 10 años de prisión.

Se abren en Asturias unas minas, que vuelven a la normalidad

Manifestaciones del Gobernador de Oviedo

Oviedo, 29.—La única alteración en la situación minera en Asturias ha sido la incorporación a la normalidad al ser abiertas tras su clausura las explotaciones de las empresas Hulleras e Industrias y Cementos Fradera.

El resto de las empresas sin actividad se hallan clausurados gubernativamente con carácter indefinido.

Para valorar exactamente el alcance de esta decisión, los informadores de la prensa asturiana acudieron al gobernador civil, quien les subrayó que tal medida no es otra cosa que una consecuencia del hecho de que la autoridad ha de conservar en sus manos la iniciativa, precisamente por estar, como le corresponde, por encima de las dos partes en conflicto y en vigilancia del interés de todos. Ello no significa —continuó diciendo el gobernador civil— que los trabajadores estén imposibilitados para volver a la normalidad laboral y en tal sentido serán fijados periódicamente días para que pueda acudirse al trabajo, procediéndose inmediatamente a la apertura, en el caso de que haya presentaciones en número suficiente para formar equipos de extracción.

Esa primera oportunidad tendrá lugar el próximo lunes día 2 de septiembre y con carácter simultáneo en todos los pozos y minas clausurados, sin excepción alguna.—Cifra.

CLAUSURA DE POZOS EN LEON

León, 29.—En el día de hoy se ha procedido al cierre gubernativo de los pozos «Orallo», «Calderón» y «María». También se han clausurado los servicios del grupo oeste en Villablino. Todos pertenecen a la empresa Minero Siderúrgica de Ponferrada. Asimismo se ha clausurado gubernativamente el pozo «Baguer», de San Miguel de las Denas. En el resto de esta zona minera la situación sigue estacionaria.—Cifra.

Fallece en Mallorca el periodista D. José Palau

Fue muchos años director del "Noticiero Universal", de Barcelona

Palma de Mallorca, 29.—Ha fallecido don José Palou Garí que, durante muchos años, fué director de «El Noticiero Universal», de Barcelona. El finado gozaba de singular prestigio, no solamente en el mundo periodístico, sino también en la abogacía, ya que ejerció la carrera muchos años en la Ciudad Condal. Actualmente era consejero de una importante entidad bancaria. El acto del sepelio, verificado esta tarde, fué persidido por corporaciones oficiales y el presidente de la Asociación de la Prensa de Baleares, constituyendo una sentida manifestación de duelo. —Cifra.

Muere un niño de dos años por la intoxicación producida por la leche vendida en Vallecas

Madrid, 28.—Ha fallecido en el Hospital del Niño Jesús el niño de dos años, Juan Andrés Lozano Herráiz, por «encefalopatía tóxica», producida por leche en malas condiciones. Dicho niño es una de las víctimas del pasado día 24 en Vallecas, cuando cerca de doscientas personas resultaron con intoxicaciones de mayor o menor gravedad por la leche vendida en un despacho de aquella zona. Hasta el momento, es el primer fallecimiento que se produce.

El resto de los afectados ha sido trasladado a sus domicilios, aunque aún quedan algunos en distintos centros.

Continúa el análisis en el laboratorio municipal de las muestras de leche. Se está pendiente en estos momentos de las últimas pruebas, aunque ya se sabe que la leche era de cabra. Se ha adelantado que la causa de la intoxicación es «una toxina estafilocócica producida por un virus que se encuentra en la leche y que, unas veces, en virtud de una serie compleja de circunstancias, adquiere poder tóxico y otras no».—Cifra.

LOS TOROS

Paco Camino corta dos orejas en Linares

Luis Segura salió a hombros en San Sebastián de los Reyes

Muchas orejas en Loja

PACO CAMINO CORTA DOS OREJAS

Linares, 29. — Segunda corrida de feria. Lleno. Seis toros de don Joaquín Buendía Santacoloma, que cumplieron.

Diego Fuerta, ovacionado, por verónicas en sus dos toros. En el primero, faena magnífica con pases ligados por bajo, derechazos y redondos. (Ovación y música). Mata de una estocada. (Ovación, una oreja, vuelta y petición de otra oreja).

En su segundo, faena valiente, con naturales altos y derechazos. (Música y ovación). Dos pinchazos, media estocada y descabello al segundo golpe. Se retira a la enfermería en medio de una gran ovación.

Fué asistido de puntazo, en el muslo derecho, sin importancia.

Paco Camino, en su primero, reparado de la vista, faena breve, para un pinchazo y media estocada. (Pitos). En su segundo, ovacionado en lances. Gran faena, con naturales, de pecho y redondos. (Ovación y música). Media estocada y descabello. (Gran ovación, dos orejas y petición de rabo, que al no concedérselo le obligan a dar tres vueltas al ruedo).

«El Viti», aplaudido con el capote. Faena porfiando mucho, pero sin lucimiento. Media estocada. (Palmas y algunos pitos). En el último, faena por ayudados por bajo, sin confiarse. Tira a abreviar. Una estocada y descabello. Protestas por la prevedad. Paco Camino se niega a salir en hombros y es despedido con una gran ovación.—Cifra.

LUIS SEGURA SALIO A HOMBROS

San Sebastián de los Reyes, 29. — Seis toros de don Francisco Escudero de Cortos, de Salamanca, nobles, el quinto y sexto fueron aplaudidos en el arrastre. Casi lleno.

Antonio Bienvenida se deshace de su primero de cuatro pases por alto, una tanda de naturales y media estocada y descabello. Aplausos. A su segundo lo banderilleó entre aplausos. Faena con dos pases sentado en el estribo y sigue por redondos y el de pecho. Muchas palmas. Dos pinchazos y estocada. Palmas.

César Girón es ovacionado en cinco verónicas y media. Faena con pases por alto, redondos y naturales para media estocada. Ovación. En su segundo es ovacionado en verónicas. Faena constantemente aplaudida, sobresaliendo naturales y redondos. Dos pinchazos y media estocada. Ovación, una oreja y vuelta.

Luis Segura es aplaudido al veroniquear. Se desconfía al sufrir dos coladas peligrosas y mata de pinchazo y media. Palmas. En el último, que brinda a Orson Welles, está muy valiente con la capa. Muletea magníficamente por redondos y naturales, para una estocada que basta. Ovación, una oreja y petición de otra. Fué paseado a hombros.—Cifra.

LA CORRIDA DE AYER EN BARCELONA

Barcelona, 29 .— Plaza Monumental. Buena entrada, toros de Manuel Arranz, que fueron bravos el primero y bravucones tirando a mansos, los demás, para el rejoneador Alvaro Domecq, que actuó en cuarto lugar y los espadas Murillo, Andrés Vázquez y Palmeño.

Domecq fué ovacionado en rejones y banderillas. Puso tres de muerte y pie a tierra trasteó con valentía y mató de media, tres pinchazos, estocada y descabello. (Ovación).

Murillo oyó ovaciones al torear de capa a sus dos toros. A su primero le toreó con la derecha en redondo y después por naturales, entre ovaciones y musica. Dos pinchazos y estocada. (Aplausos al torero y al toro en el arrastre). Al segundo, metiéndose en terreno contrario, le dió varias series de naturales y mató de una estocada. (Ovación).

Andrés Vázquez, fué aplaudido en unas verónicas. Muleteo de cerca con la derecha y con la izquierda y terminó de una estocada. (Aplausos). En su segundo muleteó con quietud, sobresaliendo unos naturales muy apretados. Un pinchazo, estocada corta y descabello. (División de opiniones).

Palmeño fué ovacionado en verónicas. Con la muleta estuvo valiente y ejecutó derechazos que se aplaudieron. Mató de media estocada y descabello al tercer intento. En el último, puso mucha voluntad pero no logró lucimiento, porque el bicho se vencía por ambos lados. Media estocada. (Aplausos).

Los toros pesaron en vivo 486, 551, 504, 530, 558 y 538 kilos respectivamente.—Cifra.

EN LLORET DE MAR

Lloret de Mar, 29. — Dos toros, gordos y bien presentados, de Antonio Fernández, de Salamanca, para rejones y cuatro de María Sánchez de Terrones, de Salamanca, para lidia ordinaria.

Angel Peralta se lució en banderillas y rejones. (Ovación, dos orejas, rabo, vuelta y saludos). En el otro también se luce y obtiene los mismos trofeos.

Pepe Cáceres, faena con pases de todas las marcas, paar media. (Ovación, una oreja, vuelta y saludos). En el otro, bien con capa y muleta, para un pinchazo y una casi entera. (Ovación, petición de oreja y vuelta).

Chamaco, muy bien con la capa y superior con la franela. Una casi entera, que basta. (Gran ovación, una oreja, vuelta y salida). En su segundo, breve con el capote pero lucido y valiente con la muleta. Mató de pinchazo hondo. (Ovación, petición de oreja y vuelta).—Cifra.

BUENA NOVILLADA

Loja (Granada), 29.—Primera novillada de feria. Seis de Pérez y Solá, de Granada, que cumplieron.

Antonio Ruiz «Espartaco», bien con la capa en su lote. Al primero le da pases de todas las marcas para media estocada. Una oreja. Al otro le instrumenta faena valiente para media estocada. Dos orejas y rabo

Rafaelín Valencia no pudo lucirse por las malas condiciones del astado. Mató de media. Silencio. En su segundo está muy torero y valiente con capa y muleta. Media estocada. Dos orejas, rabo y vuelta.

Juan Pérez, «El doble del Cordobés», muy bien con la capa en sus dos novillos. Al primero le hace faena con pases de todas las marcas, para una entera. Dos orejas y rabo. En el último, faena temeraria con desplantes, manoletinas y altos. Una hasta el puño. Dos orejas y rabo. Rafaelín Valencia y «El doble del Cordobés» fueron paseados a hombros por el ruedo.—Cifra.

ATENCION

AGRICULTORES -- TRACTORISTAS

no tiréis vuestras cubiertas usadas

NAVAMUEL

os las volverá nuevas por menos de la mitad de su costo de nuevas

Casado Alisal, 20 Teléfono 1937 PALENCIA

EL SEÑOR

D. Santiago Calderón Martínez de Azcoitia

Presidente Perpetuo de la Cofradía de Nuestra Señora de la Soledad

Falleció en Santander el día 29 de Agosto de 1963

Después de recibir los Santos Sacramentos y la Bendición Apostólica

D. E. P.

La Junta Directiva de la Cofradía de Nuestra Señora de la Soledad,

Participa tan sensible pérdida y ruega a los Hermanos cofrades la asistencia a los actos de duelo y conducción del cadáver que tendrá lugar hoy, viernes, a las cuatro de la tarde para rendir último tributo de consideración y cariño al que fue durante muchos años su inolvidable Presidente.

El funeral y las misas, que la Cofradía de Ntra. Sra. de la Soledad, organice en sufragio de su alma, se anunciarán oportunamente.

¡¡LAS IMITACIONES NUNCA FUERON BUENAS...!!

Una manta de lana rinde en calorías como tres de fibra y su duración es 20 o 30 años más que las sintéticas.

Compre mantas de LANA a DAVID pero exija el escudo de garantía.

No son mantas de Palencia si no llevan el escudo de la Ciudad.

MANTAS DE LANA

Con mantas DAVID dormirá feliz...

DAVID RODRIGUEZ, S. A. (Fábrica)

DURANTE LA SEMANA DE FERIA (del 2 al 7) solamente despacharemos por la mañana

M.C.D.2022

VIDA SINDICAL

Construcción de viviendas en Palencia, Villada y Osorno

Se están redactando los proyectos

Según normas de la Jefatura Nacional, la Obra Sindical del Hogar está actualmente llevando a cabo la redacción de proyectos para la construcción de 200 viviendas de renta limitada en nuestra capital, en la carretera de Villalobón, a la bajada de la pasarela; 28 viviendas más en Villada, donde el anterior proyecto ha sido modificado, ya que a cada vivienda se le va a ampliar la superficie inicial; asimismo en Osorno se va a actualizar un viejo proyecto de 32 viviendas, iniciado hace tiempo por el Ayuntamiento y que ahora se va a llevar a cabo a través de la Obra Sindical del Hogar.

La formalización de estos proyectos habrá de estar terminada para el próximo otoño, para seguidamente procederse a la subasta y adjudicación de las obras y ejecución de las mismas.

Por otra parte, en Tariego de Cerrato, se está efectuando actualmente el replanteamiento de los terrenos, donde van a construirse 70 albergues.

"RADIOLANDIA" un festival popular en la Feria de San Antolín

Se celebrará en la noche del día 5 en la Plaza de Toros

Entre los festivales que se celebran en la Plaza de Toros durante las ya próximas fiestas de San Antolín, figura «Radiolandia», que ha despertado entre el público un gran interés.

«Radiolandia», está organizado por La Voz de Palencia, emisora local, y patrocinado por el Excmo. Ayuntamiento de la capital.

Se trata de un espectáculo, de gran presentación muy cuidadamente seleccionado y que en su variado programa presenta una auténtica selección de artistas y agrupaciones de canciones y danzas.

«Radiolandia», que se celebrará el día 5, a las diez y media de la noche, actuarán, entre otros, el Grupo de Danzas de la S. F. de Palencia, Coros y Danzas de Tudela de Duero, Coro «Peña Aguilón», de Aguilar de Campoo, Coros y Danzas de León, Coral Vallisoletana y la Banda Municipal de Música de Palencia.

Junto a esta interesante selección de grupos folklóricos, de auténtica valía, «Radiolandia», ofrecerá la actuación de varios artistas de la canción moderna, como Angélica de Santos, popular estilista de la canción sudamericana; Alfredo, el ya famoso cantante palentino, etc.

Como los precios son auténticamente populares, es de esperar un lleno total, que iniciará este I Festival de la Canción y Danza, que ha organizado con tanto entusiasmo La Voz de Palencia.

Delegación Provincial de Trabajo

El comercio podrá abrir en las mañanas de los días 1 y 2 de Septiembre

Habiendo sido autorizado como festividad local en la capital, el próximo día 2 de septiembre, San Antolín, y en uso de las atribuciones concedidas por la legislación vigente, se faculta al Comercio en general y peluquerías, para que puedan abrir sus establecimientos durante las horas de la mañana de los días 1 y 2 de septiembre. Se concederá al personal el tiempo preciso para el cumplimiento de su deber religioso y se dará el descanso compensatorio de la jornada del día 2, o, en otro caso, se abonarán las horas trabajadas con los recargos previstos por la Ley.

En cuanto al salario del domingo, día 1, por no ser posible la recuperación de dos días festivos en la forma prevista por la Ley, las Empresas que hagan uso de esta autorización, abonarán a su personal el salario de este día con el 140 por 100.

Lo que se hace público para general conocimiento.

Palencia 29 de agosto de 1963.—*El Delegado de Trabajo.*

DE INTERES PARA LAS MAESTRAS

Se pone en conocimiento de todas las Maestras o alumnas de Magisterio que no hayan efectuado el Curso de Instructoras Elementales, de H. y J., que el próximo mes de octubre, se celebrará un curso, el último, por el presente año, en una Escuela de Galicia.

DIARIO DE AVISOS

FARMACIAS DE GUARDIA.—Durante la semana están de guardia las siguientes:

ZONA NORTE: La de don Gonzalo Massa Rodríguez (Hnos. López Francos, 3).

ZONA SUR: La de don Antonio de Fuentes Tapis (Mayor, 84).

Independiente de éstas, permanecerá de guardia permanente la farmacia de don Anastasio Arenal (Paseo del Otero, 91).

REGISTRO CIVIL

NACIMIENTOS. — Margarita Rodríguez Alvarez, de Mariano y Margarita; María Jesús García Pedriza, de José y Eustaquia; José Angel Palomero Arranz, de Luis y Sara; Rosa María María Pardo, de Aureo Maximiano y María Ascensión.

MATRIMONIO. — Julián Barrul Cerreguela, de Palencia, con Remedios Escudero Jiménez, de Valladolid.

DEFUNCION. — Natalia Muñoz López, de 72 años, viuda, Paseo del Otero, 69.

CUPON PRO CIEGOS

En el sorteo celebrado el día 28 de Agosto de 1963, ha resultado premiado con 250 pesetas, el número 387, y con 25 pesetas, todos los terminados en 87.

SUCESOS EN LOS PUEBLOS

Arden cuatro casas en Paredes de Nava

El fuego se inició en una chimenea

Debido, al parecer, a la inflamación del hollín de la chimenea, ardieron cuatro casas colindantes, situadas en la calle de Baltasar Collazos, en Paredes de Nava.

Al apercibirse del fuego, Lucía Pardo Villagrá, dio inmediatamente la voz de alarma, poniéndose a salvo los inquilinos, quienes ayudados por el vecindario, pudieron librar del fuego los enseres domésticos.

Requeridos los servicios del Parque Municipal de Bomberos de Palencia, acudió una escuadra, y juntamente con vecinos de la localidad, se logró atajar el avance de las llamas, favorecidas por la abundancia de paja y otros materiales almacenados en las casas siniestradas.

Según los peritos, los daños ascienden a unas 120.000 pesetas, habiendo quedado destruídas dos viviendas y las otras dos muy afectadas también por las llamas. Las casas estaban debidamente aseguradas.

Muletazos al aire

CORRIDA

Ayer llegaron los seis toros de Cembrano Hermanos, que serán lidiados el día 2 de septiembre, festividad de San Antolín, por Marcos de Celis, «El Viti» y Paco Camino. Los toros son precisamente eso: toros. Seis láminas maravillosas. Con leña en la cabeza y con kilos. Los pesos oscilan entre los 440 y los 477. Una corrida con toda la barba. Como la ganadería Cembrano Hermanos, ya acreditó su buena casta en nuestra plaza, los tres diestros tienen materia prima para cortar orejas. Desde luego es un encierro de categoría. Hay, sin duda alguna, materia prima. El mayoral nos ha dicho que los toros traen la mejor nota de la ganadería. Y no dudamos que se repita el éxito anterior.

LLENO

Por cierto, que la afición palentina se ha volcado en la taquilla durante estos días que ha permanecido abierto el abono. Prácticamente las localidades se están agotando y el abono de este año bate todos los «records». Es, sin duda alguna, la magia de Marcos de Celis. Marcos de Celis repetirá el milagro de volver a poner en las taquillas el: «No hay billetes». Sobre el papel la corrida del día 2 es la mejor corrida que podía ofrecerse a la afición palentina. Con las dos auténticas figuras, «El Viti» y Paco Camino, la presencia de Marcos de Celis que, a no dudarlo, con un nuevo triunfo revalorizará su nombre de matador de postín. La corrida del día 2 puede ser la nueva y definitiva consagración de Marcos de Celis. Ese torero, ese matador de toros inexplicablemente alejado de los ruedos.

NOVILLADA

Zurito viene pegando. Y pegando fuerte. El torero cordobés es un auténtico artista. No se trata de uno de tantos camelos de la fiesta. Zurito es un torero clásico, de prodigiosa muleta. Con la profundidad del torero nacido en la senequista Córdoba. Zurito es, hoy por hoy, la auténtica figura de la novillería. Su presentación en Madrid, que será el día 25 de septiembre es esperada con atención por los aficionados de la «Meca» del Toreo. Junto a Zurito viene un novillero de la más fina clase. «El Jerezano», que a lo largo de las treinta y cinco novilladas que lleva toreadas la presente temporada ha afirmado su gran cartel. Zurito figura a la cabeza del escalafón novilleril con cincuenta y nueve tardes y el otro espada, el novillero «Luguillano», se ha enfundado la taleguilla en la presente temporada veintidós tardes. Total: Tres mandones de la novillería.

DUO

Venta de Baños, el simpático y activo pueblo palentino se dispone a celebrar sus fiestas grandes. Entre los festejos organizados figura un interesantísimo mano a mano. Pablo Rueda «Norteño» y Juan Sánchez «El Catedrático» se las entenderán con cuatro novillos de don Ignacio Encinas. Buen mano a mano, puesto que hay toreros y toros. Porque los novillos de don Ignacio Encinas son cuatro bombones que se irán sin orejas. Este mano a mano es un buen aperitivo de nuestra feria grande. Seguro que Venta de Baños, el día 30 recibirá muchos aficionados palentinos atraídos por el buen cartel.

G. M. S.

EL DIARIO PALENTINO-EL DIA DE PALENCIA

El periódico más leído en toda la comarca palentina, por su gran información.

Trenes especiales para la Feria

Para facilitar la asistencia a los importantes festejos taurinos que se han de celebrar en esta capital los días 1 y 2 del próximo septiembre, con motivo de las Ferias y Fiestas de San Antolín, la Red Nacional de los Ferrocarriles Españoles, previa petición de esta Cámara, modificará el servicio en las mencionadas fechas, de la forma siguiente:

Los trenes ómnibus (tranvías) números 1.902 y 1.402, serán reforzados desde Reinosa y León respectivamente.

El tranvía de Palencia a Reinosa número 1.901, retrasará su salida los días 1 y 2 de septiembre, hasta las VEINTE HORAS (ocho de la noche).

El tranvía de Palencia a León, retrasará su salida los mencionados días, hasta las 20.05 horas (ocho y cinco de la tarde).

El tren de mercancías número 6.945, que hace desde Venta de Baños servicio de viajeros y que sale de Palencia a las 21,56 horas (diez menos cuatro minutos de la noche), continuará referidos días con uno o dos coches de viajeros hasta Sahagún, con parada en las estaciones donde lleve viajeros.

Por su parte la Compañía de Ferrocarriles Secundarios de Castilla, ha dispuesto también para este mismo fin, los siguientes servicios especiales:

El día 1 de septiembre, circulará un tren especial entre las estaciones de Villada a Palencia, teniendo su salida de la primera estación a las 8,30 de la mañana para llegar a Palencia a las 10,05 horas.

El regreso lo efectuará a las 20,30 de la tarde, para llegar a Villada a las 21,55 horas.

El día 2 de septiembre el tren entre Palencia y Villalón, retrasará su salida de Palencia DOS HORAS VEINTE MINUTOS. Asimismo los trenes número 12, de Villalón a Rioseco Castilla con salida a las 10,05; D. núm. 15/21 con salida de Rioseco Castilla con destino a Villada a las 13,40 y D. num. 105 con salida de Rioseco Castilla a Palanquinos a las 19,45, RETRASARAN sus salidas respectivas DOS HORAS y VEINTE MINUTOS.

Hoy concierto extraordinario de la Banda en el pórtico de la Catedral

En honor de los asistentes al V Curso de Lengua Española para Alemanes

Organizado por el Club de Amigos de Alemania y patrocinado por el Excmo. Ayuntamiento de Palencia, en honor de los alumnos asistentes al V Curso de Lengua Española para Alemanes, el viernes, día 30, a las 9'15 de la noche, tendrá lugar en el pórtico de la Catedral, un extraordinario concierto, a cargo de la Banda Municipal de Música, bajo la dirección de don Andrés Moro.

El programa confeccionado para este concierto, será el siguiente:

PRIMERA PARTE

«Tannhaüsser» (Coro de Peregrinos y Gran marcha de la Opera), Wagner; «El murciélago» (Obertura), Strauss; «Aida» (Escena y marcha), Verdi.

SEGUNDA PARTE

España cañí» (Pasodoble), Marquina; «Agua, azucarillos y aguardiente» (Selección), Chueca; «El baile de Luis Alonso» y «La boda de Luis Alonso», Giménez; «La revoltosa» (Preludio), Chapí.

Actuación del Grupo de Danzas de Sección Femenina.

PLASTIFILM

(MARCA REGISTRADA)

Para soldar las roturas de planos de papel vegetal y de toda clase de delineación, y los de pergamino, tela, cuero, etcétera, sin cintas ni parches

De venta en

I. G. DIARIO-DIA

PALENCIA

RADIO TEATRO

INSTALADO TERRENOS BATAN DE S. SEBASTIAN

Organización:

SALVADOR HERVAS

HOY

PRESENTACION

7'45 y 10'45

"ESCUELA DE VEDETTES"

¡La sensacional superproducción espectacular 1963!

Un programa al estilo

SCALA DE BERLIN

Ritmos nuevos

Sensacionales estrellas

Atracciones sorprendentes de Circo y TV.

Bellas mujeres

Efectos especiales en

"LUZ NEGRA"

¡Un espectáculo de tiempos modernos!

AVISO. — Todos los días feriados SESION CONTINUA DESDE 5 tarde. ESPECIAL 10,45 noche.

SOLO HASTA EL 5 SEPTIEMBRE

MAYORES 18 AÑOS

BOLSA Y FINANZAS

Cotizaciones de los mercados de valores e impresiones de la jornada facilitadas por el BANCO DE BILBAO y la AGENCIA CIFRA Correspondiente al día 29 de agosto de 1963

BOLSA DE MADRID

Madrid, 29.—En la sesión de hoy se inicia una pequeña mejoría, siendo el número de valores que sube mayor. El índice experimenta, por tanto, una mejora de 8,23.

Al cierre quedaba dinero para Banco Central, Español de Crédito, Energía e Industrias Aragonesas, Explosivos, Unión y Fénix y Hornos, y papel para Dragados y Ponferrada.

De un total de 89 valores cotizados en renta variable, 36 suben, 28 bajan y 30 repiten cambio.

El volumen de negocio fué también bastante discreto.—Cifra.

BANCOS: Exterior, 564.—Central, 1.046.—Banesto, 1.289.—Hispano, 895.—Rural, 300.—Popular, 714.

ELECTRICAS: H. Española, 363,25.—Nansa, 152.—Sevillana, 228,5.—Madrileña, 250,25—FECSA, 290.—Leonesas, 199,75.—Chorro, 186,5.—Reunidas Zaragoza, 187.

SIDEROMETALURGICAS: Auxiliar FF. CC., 155.—Manufacturas Metálicas M., 28.—Seat, 270.—Santa Bárbara, 91.—Altos Hornos, 136.

MINERAS: Duro-Felguera, 110,25.—Rif, 482.—Ponferrada, 620.

QUIMICAS: Explosivos, 275.—Petróleos, 620.

CONS. E INMOBILIARIAS: Dragados y Construcciones, 330.—Inmobiliaria Metropolitana, 179,75.—Urbis, 93.—Hidrocivil, 84.—Encinar de los Reyes, 59.

ALIMENTACION: El Aguila, 705.—General Azucarera, 195.

TEXTILES: Fefasa, 107.—Sniace, 307.

VARIAS: Campsa, 177,5—Tabacalera, 233.—Telefónicas, 193.—Marconi, 116.—Metro Madrid, 189.

BOLSA DE BILBAO

Bilbao, 29.—La sesión de Bolsa de hoy se ha desenvuelto en un ambiente muy parecido al de jornadas precedentes, con negocio muy corto y oscilaciones en ambos sentidos, destacando los avances de 6 enteros en Basconia, 5 en Hornos y Banesto, frente a los descensos de 10 enteros en Papeleras y otros 5 en Mondragón. La disposición al cierre ha sido más favorable que en días pasados.—Cifra.

BANCOS: Banco de Bilbao, 1.040.—Banco de Vizcaya, 1.041.

NAVEGACION: Naviera Aznar, 123.

QUIMICAS: Papelera Española, 500.—Sefanitro, 238.—Unquinesa, 200.—Nicas, 118.

VARIAS: Campsa, 178.

SIDEROMETALURGICAS: Altos Hornos, 137.—B. Wilcox, 239.—Basconia, 189.—Euskalduna, 138.—Cerrajera de Mondragón, 270.—Santa Bárbara, 91,5.

ELECTRICAS: Iberduero, ordinarias, 404,5.—Viesgo, 240.—.—R. Zaragoza, 185,5.

BOLSA DE BARCELONA

Barcelona, 29.—Sin ambiente alguno propio, la sesión transcurrió con monotonía y con superioridad de bajas. Unicamente se mantuvieron los Petróleos y algunos eléctricos.—Cifra.

Petróleos, 604.—Explosivos, 278. — Cros, 331,5. — La Maquinista, 69. — Aguas Barna, 300. — Motor Ibérica, 1.455.—Carburos Metálicos, 540.—Tabacos Filipinas, 575.—Sansón, 270. — Industrias Agrícolas, 493.

BANCO DE BILBAO

Banca. — Operaciones de Bolsa. — Pago de negociables de trigo

Mayor Pral., 79. — PALENCIA

BANCO DE SANTANDER
Fundado en 1857
Caja de Ahorros
Mayor Pral., 21 PALENCIA
Banca - Cambio - Bolsa

BANCO CASTELLANO
Fundado en 1900
Toda clase de operaciones de Banca - Pagos S. N. Trigo
Don Sancho, 3 Telfs. 2086 y 2739

PANORAMA ECONOMICO

LA BOLSA DE MADRID EN 1962.—CREDITO ESPAÑOL AL PARAGUAY.—LA INSCRIPCION EN LOS REGISTROS INDUSTRIALES DE EMPRESAS CONSTRUCTORAS.—LIGERA BAJA EN EL COSTE DE LA VIDA.—EL PLAN DE RIEGOS, EN TARRAGONA.—LIMITACION DE LAS EXPORTACIONES DE ARTICULOS DE ALGODON A LOS ESTADOS UNIDOS

MADRID. — (Servicio especial de ARGOS, para nuestro periódico).

Según datos oficiales facilitados por el Congreso de Agentes de Cambio y Bolsa de Madrid, el índice general de cotización, tomado como base 100 el 31 de diciembre de 1962, queda el 30 de junio del año en curso en 98'47 puntos, con bajo de 1'56 por ciento. El capital incluído en la cotización de nuestra Bolsa central ascendió a 330.554 millones de pesetas en dicho primer encuentro, con aumento de 13.796 millones sobre idéntico período del año anterior. En pesetas efectivas, la contratación representó 6.220 millones, con aumento de 1.470 millones sobre el año precedente, en igual período.

Oficialmente, se ha comunicado que España concederá a la República del Paraguay un crédito de cuatro millones y medio de dólares, a amortizar en ocho años, y con un interés de 6'5 por ciento. Paraguay utilizará este crédito para pagar los barcos de pasaje y carga, así como el dique seco, que nuestras factorías navales van a construir para el citado país sudamericano.

El «B. O. del Estado» ha publicado recientemente una Orden del Ministerio de Industria, por la cual se amplía en seis meses que comenzarán a contarse a partir del primero de septiembre —el plazo para inscripción en los Registros Industriales, de las empresas constructoras que estuviesen establecidas con anterioridad al primero de marzo de 1963—.

Según el índice elaborado por el Consejo Superior de Cámaras, el índice relativo del coste de la vida experimentó en junio pasado una ligera recesión. Efectivamente, quedó en el citado mes en 1.533'5 puntos, contra 1.534'4 en mayo y 1.535'4 en abril, mes este último que hasta ahora señalaba la cúspide de la constante elevación. La cortísima baja expuesta se debe exclusivamente a los alimentos, ya que los gastos de casa crecieron, aunque en forma muy ligera, y los restantes índices quedaron sin modificación. En porcentaje, la baja del índice general es de 0'05 por ciento.

Se han realizado ya en la provincia de Tarragona, 52 perforaciones faltando todavía 73 para completar el plan de las previstas, con miras a una primera fase de puesta en riego de 53.000 hectáreas. Hasta el momento se ha invertido en los trabajos citados de alumbramiento de aguas, algo más de los 22 millones de pesetas, y se ha conseguido caudales que en total representan 1'3 millones de litros de agua por hora.

El Departamento de Comercio norteamericano ha anunciado que España ha aceptado al limitar sus exportaciones de algodón a los Estados Unidos. Para el año comercial que se iniciará el próximo primero de octubre las exportaciones españolas de textiles de algodón, no superarán los 31 millones de yardas cuadradas. Esta medida forma parte de un plan internacional, con el que Norteamérica persigue proteger su industria algodonera.

JOSE LUIS BARCELO

ECONOMIA Y RENDIMIENTO

en la recogida de la

PATATA

con la...

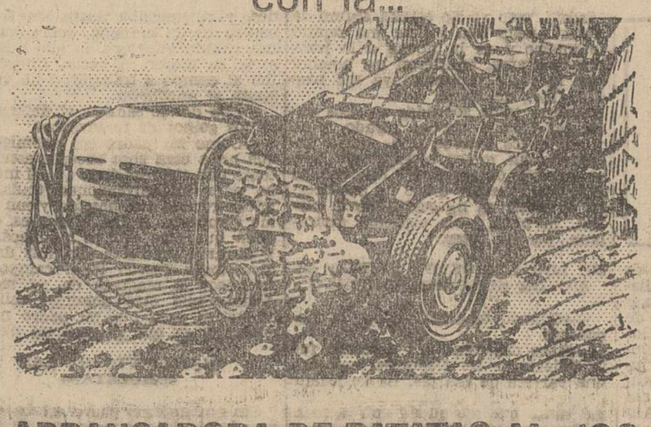

ARRANCADORA DE PATATAS AL-100

JOHN DEERE

Deja alineadas y limpias las patatas con un costo de 45 pts. por Ha. y un rendimiento de 1 Ha. levantada por cada 3 horas de trabajo.

Por una agricultura mejor...

RICARDO MEDEM - JOHN DEERE
SOCIEDAD ANONIMA

PALENCIA
Avda. de Manuel Rivera, 38

NUEVOS RECIBOS DE SALARIOS

MODELO OFICIAL

De venta en

LIBRERIA Y PAPELERIA

I. G. DIARIO-DIA

PALENCIA

anuncios por palabras

Alquileres

SE NECESITA local para almacén. razón, en esta Administración.

Automóviles

ALQUILER sin chofer, Seat 600, Seat 1.400 C. Ultimos modelos. Autos Espino. Avenida Cuba, 8. Teléfonos 1764, 3631.

AGENCIA España. Academia conductores, enseña mejor, aprueba antes. Don Sancho, 16. Teléfono 2258.

AUTOESCUELA Carmelo. Enseña antes y mejor. Aseguramos carnet. Junto al Banco Santander. Palencia.

ELADIO: Compraventa automóviles, camiones. Madrid. Ventas camión ruso, motor Barreiros, volquete; Pegaso 165 HP., dos años rodaje, como nuevo, precio interesante; turismo Auto Unión, 7 HP., poco consumo; Standard 8 HP.; Seat 600, seminuevos. Informes, Auto Repuestos Palencia. Becerro de Bengoa, 30.

Compras

CEBADA, avena y centeno, compro, también admito "a liquidar" hasta el 31 de marzo. Cereales Royuela. Casado del Alisal, 29. Palencia.

PATATAS, cebada, avena, compro. Joaquín Aguado. Plaza San Lázaro, 1; ó carretera Collantes-Puente Mayor. Teléfono 1598.

Fincas

VENDO casa con huerta para industria y labrador, con muchas comodidades. Domitilo Castillo. Ledigos de la Cueza.

CASA tipo chalet, dos plantas, jardín, barrio casas baratas del Salón, final Casimiro Junco, esquina Ruiz de Alda, frente a Balmes, vendo. Razón, en la misma.

PISO nuevo, económico, frente estación, cinco habitaciones, servicios, vendo. Teléfono 3697.

SE VENDE piso económico, amplio, nuevo. Casas del Hogar, núm. 65, segundo, derecha.

¡SERVIDORA DOMESTICA!—El curso de Formación Profesional tendrá una duración de cuatro meses y para el mismo podrás solicitar una beca al Montepío.

Ganados y aves

VENDO vaca pura raza, cumple día tres. Desiderio Franco. Quintanilla de Onsoña.

VENDO una novilla recién parida, a elegir entre dos. Pilar Buey. Magaz.

VENDO bonito semental lanar, en Villasarracino. Teodoro Lobera.

SE VENDEN cerdos de 15 semanas. Carretera Magaz. Primera travesía. Señor Gregorio.

CERDOS destete y media ceba, vendo. Navarra, 54. El Cristo.

Maquinaria y Reparaciones

HUSILLOS para lagares. Desgranadoras de maíz. Cortarraíces. Arados de todos los tipos con vertederas triplex. Sembradoras de botas y ballestas. Cabresemillas. Gradas de estrellas. Rastras o trilladeras. Cultivadoras de tractor y mulas. Almacenes maquinaria Ortega y Ortiz de Zárate.

NEUMATICOS, correas de ventilador, correas trapezoidales. Navamuel. Casado del Alisal, E. Teléfono 1937.

ARADOS y cultivadores tractor, todos sistemas, rodillos, rastras, riegos aspersión para tractor, motores, guadañadoras, segadoras de acero "El Ciervo", respigadoras, piezas de recambio. Almacenes Pinacho.

BASCULA «Pibernat», como nueva, de 150 kilos, se vende. Avenida Casado del Alisal, 39. Palencia.

Trabajo

SE NECESITA tractorista, bien retribuido. Espegel, finca. San Cebrián de Buena Madre.

MATRIMONIO solo necesita chica sabiendo cocina. Dirigirse José Antonio, 18. portería.

SE NECESITA chica para Bilbao. Inútil sin informes. Razón, José Antonio, 14, primero.

CHICA necesita matrimonio solo. Menéndez Pelayo, 13, primero.

EMPLEADO, se precisa. Mariano de Vena. Avenida Santander, núm. 2.

DEPENDIENTE, se precisa. Mariano de Vena. Avenida Santander, núm. 2.

MUCHACHA, se necesita. Mayor, 69, segundo.

SE NECESITA mecánico-tornero. Bien retribuído. Para informes, Fructuoso Martín. Cervera de Pisuerga.

CHOFER, necesito para camión Steyr, soltero, de 25 a 35 años. Félix García. Villadiego (Burgos).

Traspasos

TRASPASO bar en Carretera Burgos, gran aparcadero, con vivienda, habitaciones amplias. Avenida de Burgos, núm. 4. Valladolid. Luis Ortega Hompanera.

Varios

COCINAS de hierro y esmaltadas, cuartos de baño, económicos y lujo, precios afinados. Pastor. Modesto Lafuente, 20. Palencia.

PLACAS uralita, para tejados; decorativas para cuartos de baño, duchas, cocinas, fachadas, establecimientos comerciales, etc., inalterables a la humedad y elementos atmosféricos. Uralita. Agencia de Ventas. Avenida José Antonio, 17. Teléfono 1455. Palencia.

VENDO tractor "Lanz", 38 HP., buen estado, por compra de otro mayor y 6 vagones paja blanca. Cordovilla la Real. Teódulo Primo.

VENDO 5 pares de mulas y aperos de labranza. Abia de las Torres. Avelino González.

Vehículos

SE VENDE moto Guzzi, seminueva. Talleres Ciclos.

POR CESE de negocio vendo motocarro Roa, último modelo, como nuevo. Ciudad Universitaria, 1. Zapatero.

Ventas

VENDO paja trigo trilladora. Epifanio Prieto. Grijota.

CEMENTOS, calidad y precios, "Arroyo". Teléfonos 2062, 3458, 1519.

MADERAS construcción y carpintería, precios muy económicos. Hernando. R. Argentina, 7.

DORMITORIOS, comedores, salas de estar, muebles en general. El Trust del Mueble. Detrás del Gobierno Civil.

MANTAS cama, viaje, campo y ganado, trozos para la cera, todo lana. David Rodríguez. Fábrica.

VENDO piano, buen uso. Razón, Esta Administración.

VENDO paja de trilladora en cantidad. Nicolás de la Parte. Villasila de Valdavia.

MATERIAL DE OFICINA, EN I. G. DIARIO-DIA

M.C.D.2022

NOTICIAS de MADRID

- El niño debe aprender a nadar, y el adulto a socorrer
- Piscinas para los hipopótamos y vitrinas para los monos
- Tratamiento antideslizante del Palacio de los Deportes

MADRID. (Crónica de ARGOS, especial para nuestro periódico).

En Madrid, como en otras poblaciones, se desarrollan actualmente los cursos de natación para escolares, a los que asisten millares de niños y niñas, ansiosos de aprender a flotar y moverse dentro del agua con más o menos soltura y de refrescar los cuerpos sudorosos, aunque sólo sea tres días por semana y una hora cada día, poco tiempo como diversión y a hora muy temprana, a veces incompatible con el sueño de los pequeños.

Los cursillos de natación infantil son dignos de alabanza, aún en este periodo inicial que arranca de hace unos pocos años y que como toda obra humana, necesita de constante perfeccionamiento. El entusiasmo y la buena voluntad son sus actuales características, a las que han de ir sumándose las de una más cuidada inspección médica y una más acabada preparación técnica de los profesores y de los instructores de natación para los niños. Todo niño debe aprender a nadar como aprende a leer. Dentro de la educación física, la natación es imprescindible por constituir uno de los ejercicios deportivos más sanos y más completos, y porque puede salvar vidas en peligro, propias y de los semejantes. Del mismo modo el adulto partiendo del principio de que sea nadador, debe de aprender las prácticas de socorrismo acuático, mediante cursillos que con tan noble anhelo humanitario organizan y se intensifican especialmente en verano.

En estas ideas abunda el doctor Macein Rodríguez, reconocida autoridad en la materia, recogidas por un diario vespertino. «Hay que organizar los cursos de natación cientificamente, ha dicho el profesor Macein. No se trata de establecer metas ni competiciones, que pueden ser interesantes como estímulo, pero en un plano pedagógico secundario hay que formar al ser en crecimiento con una dirección de biología deportiva adecuada y no de una manera tan alocada como llena de buena voluntad, como se viene haciendo ahora».

Dos piscinas —una de verano, y otra, cubierta, para el invierno— y su pabellón correspondiente se han construído en la Casa de Fieras para recibir dignamente a dos huéspedes extraordinarios, una pareja de hipopótamos, que, procedentes de Alemania, vienen a vivir al Retiro madrileño. Si se quiere conservar a los animales, de difícil aclimatación, no hay más remedio que proporcionarles las comodidades que requieren. De lo contrario, nos quedaremos sin ellos, como ha pasado con los pingüinos y los cocodrilos, reduciéndose aún más la escasa colección del pequeño zoo madrileño. Aunque persiste la idea del gran zoo en la Casa de Campo, de una extensión de doscientas ochenta y dos hectáreas, contra dos que ocupa el del Retiro, no por ello se descuida este pequeño parque, sino que, por el contrario, se va aumentando su población, de modo especial con animales que no exijan mucho espacio, y se van mejorando las instalaciones. Por ejemplo, las jaulas de los monos, se sustituyen por vitrinas, a fin de evitar a los simios los trastornos e intoxicaciones producidas por los «graciosos» que les arrojan alimentos nocivos a través de las rejas.

Sería recomendable un poco de humildad cada vez que se proyecta o construye una obra importante. En seguida se dice que es la mejor de España, o de Europa, o del mundo. Y luego vienen las decepciones, los fallos, los deficientes resultados técnicos. Esto ha ocurrido con la pista ciclista del Palacio de los Deportes, instalación modernísima, que ha tenido que ser nuevamente tratada con cuatro capas de un producto antideslizante, para evitar las peligrosas caídas de los corredores, y reforzada la madera con brea y productos químicos, para evitar que poco a poco se la fueran devorando los insectos.

SERA PROCLAMADA EN LA "VERBENA DE LA PRENSA"

María Alicia Manrique, "Reina de las Fiestas 1963"

Nació en Astudillo, vive en Palencia y estudia en Madrid

Su diversión preferida es la natación, le gusta el teatro más que el cine, no le convence el "twist" y lee los artículos de fondo de los periódicos

María Alicia Manrique espera ilusionada el solemne momento de su proclamación como "Reina de las Fiestas de 1963", que tendrá lugar en la gran Verbena de la Prensa, la noche del próximo sábado, en la Huerta de Guadián. En su paseo por la ciudad se ha detenido en el Puente de Hierro, para que al fondo de la fotografía resalte la Torre de San Miguel, simbolismo palentino

(Foto PAYA)

Huele a feria. La fiesta está en la calle. Palencia se transforma ante su «semana grande» y los augurios son felices.

Antes de que suene el primer cohete, las fiestas se inician, a las once de la noche del sábado en la tradicional Verbena de la Prensa, que tendrá lugar este año en la Huerta de Guadián.

La Verbena de la Prensa, es la «fiesta del año». Esa gala que esperan todos, por ser lugar obligado de cita para iniciar «las ferias». Es más que un baile de sociedad, es una agradable reunión donde la belleza de las mujeres palentinas parece encontrar el marco adecuado a su distinción. Aparte, los alicientes propios de cada año que se ofrecen en la fiesta y por encima de ellos, con no ser pocos, lo principal de esta gran gala, es precisamente ese «ambiente» que dan las señoras y señoritas de nuestra ciudad que «visten» su belleza para esta noche. Es además, la «entrada en sociedad», el baile soñado por las que inician aquí su ilusionada juventud cada «san antolín». Parece que la vida social de la ciudad, en sus nuevas generaciones, está orientada hacia esta noche feliz y divertida de la «Verbena de la Prensa».

Va a llegar el momento cumbre de la fiesta. A los sones del Himno de Palencia, una señorita es proclamada «Reina de las Fiestas». Ella y su corte de honor reciben el homenaje de simpatía de todos los palentinos. Ella es María Alicia Manrique y González Tejerina.

María Alicia —con apellidos de honda raigambre palentina, que van «desde Peñalabra al Cerrato»— nació en Astudillo, aunque vive en nuestra capital desde hace más de diez años; en la calle Mayor.

Pertenece a una familia numerosa: Son once hermanos. De ellos hace el número dos.

María Alicia, no es preciso decirlo es guapa. María Alicia es de una gran simpatía y tiene la natural elegancia que es la sencillez. Con una extraordinaria ilusión espera las fiestas que se van a celebrar «bajo su gentil reinado».

Antes de que «suba al trono», podemos conocerla a través de un diálogo ligero y fácil.

—¿Cómo es tu vida, ahora?

—La de una estudiante en vacaciones.

—¿Estudias?

—Una carrera nueva, del Ministerio de Información y Turismo: «Técnica de empresas turísticas».

—Nueva... y de plena actualidad.

—Estudio en Madrid y ahora iniciaré el segundo curso.

—¿El Bachillerato?

—En Palencia, lo hice en el Colegio de las Filipenses.

—¿Buena estudiante?

—La carrera que he elegido me gusta muchísimo.

—Eso es vocación.

—En el Bachillerato ¿qué te dió más guerra «el Latín o las Matemáticas?

—Los números.

María Alicia sonríe. Es morena. De expresivos ojos negros y espontánea en sus respuestas casi ingénuas. Son sus veinte años.

—¿Tienes novio?

—No.

—¿Por qué?

—Pues... no sé.

—Ni nosotros. ¿Cómo es el hombre que te convence?

—No lo sé todavía.

—¿Aficiones?

—La natación, aunque me gustan todos los deportes.

—¿Nadas bien?

—Nado desde hace mucho tiempo. Aprendí a los ocho años, pero no he mejorado demasiado el estilo.

—Algún ídolo entre los nadadores.

—A mí Torres me parece fenomenal, ¿no?

—¿Cómo espectáculo deportivo qué prefieres?

—La natación también y el baloncesto.

—Y de baloncesto el Real Madrid como equipo, ¿verdad?

María Alicia asiente y ríe:

—¡Por tradición familiar!

Aclaremos que su padre es un auténtico «hincha» del equipo «merengue» y fue en sus tiempos jugador.

María Alicia, divide sus vacaciones. Astudillo, en su casa solariega, Aguilar de Campoo y Palencia.

—¿Divertido?

—Se pasa bien, el río y las excursiones son alicientes del verano.

—En Madrid, cuando no estudias, ¿cuáles son tus diversiones?

—Cine, teatro o baile.

—¿Preferencia?

—Me gusta el teatro, sobre todo

—¿Una obra?

—De las de la última temporada, «La barca sin pescador», de Casona.

—Y en cine, ¿qué directores prefieres?

—René Clair e Ingmar Bergman.

—Vayamos al baile: ¿twist?

—Sinceramente no me gusta.

—Elige un ritmo.

—El fox lento o el vals.

—¡Clasicismo! Seguimos con música. ¿Te gusta?

—Muchísimo y estudié dos años de solfeo.

—¿Un autor clásico?

—Wagner.

—De la música moderna, ¿un nombre?

—Françoise Hardif, en su canción «Todos los chicos y chicas».

—Más aficiones, ¿los toros?

—Es un espectáculo magnífico.

—¿Un torero?

—Jaime Ostos, me parece muy bueno y es muy valiente.

—María Alicia, ¿es mujer de su casa?

—Claro. Y los niños me encantan, pero esto yo creo que es normal de una familia numerosa.

—¿Lees?

—De todo. Aunque prefiera las biografías.

—¿Un autor?

—Stephan Zweig.

—¿Lees periódicos?

—Todos los días.

—¿Por qué página los abres?

—Leo primero el artículo de fondo.

—¿Política internacional?

—Me interesa. Después, ya las páginas de modas y deportes.

El diálogo, como final de la entrevista se hace rápido para definirnos ya del todo a María Alicia.

—¿Tu color?

—El blanco.

—¿Flor?

—La orquídea.

—¿Un pitillo?

—No fumo.

—¿Qué bebes?

—Coca Cola.

—¿Tu primera orden como Reina?

—No es mi fuerte eso de dar órdenes.

Guapa, sencilla, joven, ingenua, así es María Alicia Manrique y González Tejerina que el sábado en la Verbena de la Prensa será proclamada «Reina de las Fiestas de Palencia».

José María RUIZ DE GOPEGUI

María Alicia Manrique, por el Paseo del Salón —"el lugar más bonito de Palencia", según sus palabras— con una amiga, María Teresa Cabrero, que será una de sus "damas de honor", en las fiestas de S. Antolín

(Foto PAYA)

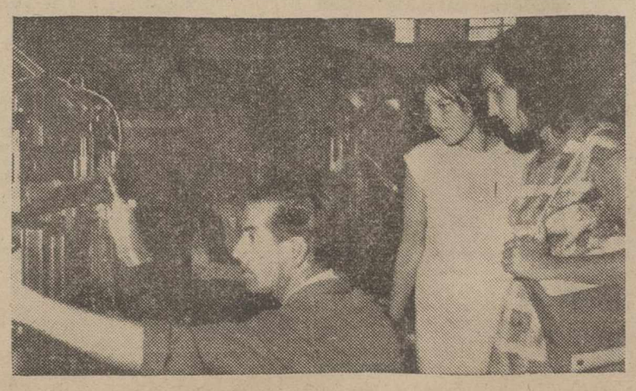

María Alicia Manrique y María Teresa Cabrero, muy interesadas en el trabajo de una linotipia en nuestros talleres. María Alicia ha dicho que lee los periódicos todos los días y empieza por el artículo de fondo. Su interés, pues, está justificado

(Foto PAYA)

NOTICIAS EN TELEGRAMA

DE GAULLE Y LOS RUIDOS

PARIS.—Los motivos por los que De Gaulle desea instalarse, lo más pronto posible, fuera de París —en el Trianón— es porque cada vez le molestan más los ruidos, que no le dejan reposar ni en el Elíseo, ni en el jardín.—(Fiel).

GROMYKO, COLECCIONISTA

VIENA.—Ha sido necesaria la euforia de los acuerdos de Moscú para que Gromyko, poco locuaz de naturaleza, haya revelado que su hobby es coleccionar íconos. Posee una centena de los cuales varios son heredados de su familia.—(Fiel).

¿QUIEN BEBE MAS?

VIENA.—Es general la creencia de que en los países meridionales es donde más se bebe en verano. Lo cual es un error. En Rusia durante la canícula, los moscovitas beben más (en comparación con el número de habitantes) que los habitantes de Odesa o Crimea, que están habituados al calor.—(Fiel).

LA COLERA DE LOS JOVENES

BONN.—A la pregunta: «¿Está usted contento con su trabajo actual?», dirigida a los jóvenes asalariados alemanes de 15 a 25 años, el 55 por 100 han respondido negativamente; el 13 por 100 no ha respondido y el 34 por 100 sólo se han mostrado satisfechos. —(Fiel).

RECUERDOS DE OCUPACION

BERLIN. — Desde 1944, la lengua alemana se ha enriquecido con diez mil palabras nuevas, ha constatado el célebre filólogo Heinz Kuppers, tutor del diccionario germánico más moderno. Enriquecer es en principio un término algo relativo, ya que gran parte de las nuevas palabras son de origen extranjero y han sido «legadas» a Alemania por sus diversos ocupantes.—(Fiel).

LA PRIMERA EMIGRADA LEGAL

VIENA. — Por primera vez desde 1938, una mujer albanesa ha recibido autorización para abandonar legal y definitivamente su país y reunirse con sus hijos que habitan en Constantinopla.—(Fiel).

UNA LADRONA HONESTA

BERLIN.—Hace tres años que la señora Emma Medam, una anciana y pobre mujer de Düsseldorf, se hacía servir en una charcutería, mientras que otra mujer que estaba en el almacén robó 42 marcos de su bolso. Algunos meses más tarde recibió un giro de 20 marcos, sin firma de expedidor y hace algunos días un segundo giro por 22 marcos. La ladrona era una mujer honrada. —(Fiel).

CUATRO MILLONES DE NIÑOS SIN PADRE

BONN.—Cuatro millones de niños crecen actuamente en la Alemania Oeste sin padre, hijos naturales, hijos de padres divorciados y huérfanos —acaba de declarar el alcalde de la prisión de Amberg, Joseph Raucher, que ve en este hecho una de las explicaciones del aumento de la criminalidad en la República Federal.—(Fiel).

"Señor, he venido a patentar mi invento..."

Andrés de Antonio, sus catorce años y el plano del revolucionario motor, escucharon la carcajada de un botones

Ocultándose de su padre y en la madrugada pudo dar realidad a su proyecto

SU MOTOR, SIN PUNTOS MUERTOS, CONSIGUE DOBLE POTENCIA

EL JOVE NINVENTOR HA SIDO UNO DE LOS ELEGIDOS DE LA "OPERACION PLUS ULTRA"

Por Luis J. GONZALEZ

Eran las cuatro de la mañana de un frío día de invierno. Un muchacho estaba sentado sobre la cama y cubierto con una manta; provisto de compás, lápiz y regla, dibujaba los últimos trazos del plano de su invento. Pronto tuvo que apagar las luces. Su padre sólo le permitía estudiar los libros de Reválida. Pero esa noche, no era como las demás. Andrés de Antonio Simancas, catorce años entonces, cargados de ilusión y esperanza en el futuro —con frío, pero sudoroso y pensativo—, tenía entre sus manos los planos terminados de su motor de explosión. Ahora, Andrés de Antonio Simancas acaba de estrenar los quince.

Sin embargo, Andrés, aparte de su afición a la mecánica es también un buen estudiante. Por eso, el jurado de la «Operación Plus Ultra», organizado por Radio Madrid e Iberia Líneas Aéreas Españolas, le escogió entre muchos jóvenes de su edad, para realizar un viaje-premio por toda España. Los otros quince van a vivir la gran lección, palpitante y directa, de nuestra Patria.

Andrés es un chiquillo. Por su cara de niño, con unos cabellos que le caen una y otra vez, tercamente, sobre su frente, no puede uno imaginar que está hablando con un inventor. Pero él, serio y sereno, da razón a su título y a la decisión del jurado de la «Operación Plus Ultra».

«TODO FUE SORPRENDENTE»

—¿Esperabas ser elegido?

—De ninguna manera. Todo fue para mí una sorpresa. Desde hace tiempo yo oía el programa de Radio Madrid, pero lo oía porque en la última parte de él daban una pequeña historia de los grandes aviadores y la aviación es una cosa que siempre me ha apasionado. Además yo creía que el programa estaba dirigido a niños más pequeños.

—¿Cuándo te enteraste de tu viaje?

—Hace dos días mi padre me dijo que me vinieron a buscar de Radio Madrid, pero yo no estaba seguro de nada. Luego una vecina me repitió lo mismo y en la noche a la hora del programa, repitieron mi nombre por la radio. Entonces ya me hice a la idea del viaje.

Andrés tenía sobrados méritos para ser elegido por el jurado, y lo fue... A los catorce años había patentado un motor a explosión que, al hacerle desaparecer los puntos muertos, consigue doble de potencia; en el motor se ha sustituído el pistón, la biela, y el cigüeñal articulado, por un rotor.

DE LOS LIBROS DE FISICA: AL MOTOR SIN PUNTO MUERTO

—¿Cuándo te decidiste por la mecánica?

—Hace dos años. Un domingo fuí al Palacio de los Deportes para ver una carrera de «karts». La velocidad de los pequeños coches me entusiasmó tanto que me quedé con la idea de hacerme uno parecido. Por entonces yo no tenía la más mínima idea de lo que era la mecánica. Me metía debajo de los coches para poder copiar los mecanismos de la dirección en mi pequeño «kart». Pero cuando ya terminaba, mi padre lo destrozó. Estaba muy enfadado conmigo porque decía que yo perdía mi tiempo y no estudiaba.

—Pero, ¿y tu motor sin punto muerto?

—Vino después. En enero de este año, en Reválida, empezamos a estudiar un poco de motores. Me entusiasmé con ellos y toda una noche me quedé despierto dándole vueltas al motor. Después hice algunos planos que me dieron el proyecto final.

—¿Y la patente?

—Eso es otra historia. Cuando hube terminado el motor, le mostré los planos a un amigo. Siempre nos mostrábamos las cosas que hacíamos. Pero esta vez, cuando le expliqué mis proyectos se rió de mí.

«SEÑOR, HE VENIDO A PATENTAR MI INVENTO»

—Entonces —sigue Andrés— decidí ir al Ministerio de Industria a patentar mi invento. Como yo no sabía nada de lo que había que hacer, le dije al primer botones que encontré: «Señor, he venido a patentar mi invento. Por supuesto, tuve que aguantar otras carcajadas. Luego, el secretario de la Federación de Motociclismo me ayudó a hacer los trámites.

Pero para llegar a este punto, Andrés, ha tenido que realizar mucho esfuerzo. Para que su padre no lo regañara, él estudiaba por las tardes, y se quedaba hasta las tres o cuatro de la mañana, sobre su cama, dando vueltas a lo que después sería su motor. A veces, Andrés se iba al campo a trabajar, y no volvía hasta el anochecer.

—¿De dónde sacabas el dinero para los gastos de tu invento?

—Como mi padre era enemigo de que haga otra cosa excepto estudiar, tenía que ahorrar de lo que él me daba para mis diversiones. Cada domingo recibía diez pesetas, y con ellas me compraba reglas, compases, o alguna que otra revista de mecánica. Y durante todo este año, mis únicas diversiones fueron ir al campo para hacer la maqueta de mi motor. Alguno que otro domingo solía ir al Retiro para que mi padre no se enterara en qué gastaba mi dinero.

EL INVENTO DE LAS «CHULETAS»

Sin embargo, el padre estaba equivocado. Andrés siempre fue un buen alumno. Sus notas en todos los cursos fueron muy buenas. Pero él, modesto, no quiere reconocerlo.

—No soy ninguna cosa del otro mundo. Soy igual que todos, incluso a veces peor. Recuerdo que el año pasado me vi muy mal preparado para un examen y decidí quedarme a estudiar toda la noche. La tentación de la «chuleta» fue superior a mis fuerzas y me preparé una especial, segura, rápida y legible.

Pero al día siguiente, no me quedaron más ganas de patentar «chuletas». La mía, pese a su seguridad, fue descubierta esa mañana del examen.

—¿Qué piensas hacer ahora?

—Entraré a trabajar en una empresa de construcciones aeronáuticas como delineante. Los aviones siempre me han gustado; ahora estaré como pato en el agua. También pienso hacer libre Perito Industrial, para luego intentar ser ingeniero aeronáutico.

—¿Cómo conseguiste el trabajo en la fábrica?

Andrés duda, por fin nos dice que nos contará algo.

—Quería entrar en la fábrica como tornero, para hacer en mis ratos libres las piezas del motor. Pero cuando el director de la fábrica se enteró de mis propósitos, me dijo que éstos eran imposibles y me anunció que harían oposiciones para delineantes. Me presenté y gané una.

Con esto Andrés ha conseguido hacer realidad sus deseos de siempre. Ahora, dibujará aviones y estará cerca de ellos.

«EUROPA PRESS»

JAIME OSTOS: 12 días en la oscuridad

"Ví como un chorro de sangre subía desde el muslo derecho hasta la cara"

Nunca olvidará la angustia que reflejaba la cara de su mujer cuando recobró el conocimiento

—Esta ha sido la cogida número 17, y por unos momentos creí que iba a ser la última—. Son palabras que nos dice Jaime Ostos, recién trasladado al Sanatorio de Toreros de Madrid. Una vez pasado el peligro, se halla rodeado de sus amigos en una sala de recuperación, esperando el momento de trasladarse a Sevilla donde descansará unas semanas.

UN ENEMIGO MAS: EL VIENTO

—¿Cómo va esa herida?

—Estupendamente. Dispuesto ya para salir al ruedo.

—¿Tan pronto?

—No; era una broma. Quizá dentro de un mes, si no surgen complicaciones, podré hacer algo. Todavía estoy muy débil. Antes, espero trasladarme a Sevilla donde pasaré una temporada con mi familia.

—¿Qué ocurrió exactamente en Zaragoza?

—Era una tarde de viento; sabía que éste es un mal aliado y a la hora de dar un natural con la muleta vi, cómo se doblaba pegándose al muslo. Intenté quitármela, pero el toro ya se había arrancado; lo que venía a continuación lo daba por sabido; pero nunca supuse que el pitonazo iba a ser tan fuerte.

—¿Qué hizo después?

—Una vez que me quitaron al animal de encima, mi primera intención, como siempre, fue levantarme. No pude hacerlo porque un chorro de sangre semejante a un surtidor, ascendía desde el muslo a la cara impidiéndome ver.

INMOVIL DURANTE DOCE DIAS

—¿Perdió el conocimiento en seguida?

—Aguanté durante ocho o diez minutos. En ese corto espacio de tiempo vi por un momento que todo había acabado. La sangre me bañaba todo el cuerpo y yo intentaba quitarme la que se había pegado a la cara. De lo que ocurrió después, no tengo la más remota idea.

Cuando recobré el conocimiento —continúa—, vi que estaba hospitalizado. No podía moverme, mejor dicho, no me dejaban. En una habitación a oscuras la mayor parte del tiempo, permanecí durante doce interminables días.

El torero se pasa la mano por el rostro y dice recordando su primera impresión al recobrar el conocimiento.

—Nunca se me olvidará la angustia que vi reflejada en la cara de mi mujer. No quiero ni recordarlo

—¿Y a partir de esta fecha?

—Me permitieron recibir amigos, que durante ese tiempo se interesaron por mi estado.

—¿Cuánto ha perdido?

—Primero cinco litros de sangre, y después doce kilos.

REGALOS PARA OSTOS

—¿Cómo pasó la convalecencia?

—Leyendo novelas, escuchando noticias de la radio, oyendo discos y viendo la televisión. ¡Con decirle que me sé de memoria los programas!

Echo un vistazo a la habitación. Jaime Ostos comprende mi pregunta antes de que yo abra la boca

—Fue una gentileza de varias casas comerciales: Un ventilador, un acondicionador de aire, el tocadiscos... Todo esto que se ve por aquí desordenado.

PERO SEGUIRA TOREANDO

—Esta cogida, ¿qué supone para usted?

—Simplemente una más en mi haber. Corrobora la teoría de que en cualquier momento y causa, un toro se puede echar encima.

—¿Y no le ha entrado miedo?

—Siempre he dicho que todos los toreros sienten miedo cuando salen al ruedo. Pero desaparece al ver al público ansioso de tu faena. Se da uno cuenta de la responsabilidad que lleva en el capote, y se olvida de lo demás. Por eso, esta cogida no ha hecho aumentar el miedo, sino mi experiencia.

—¿Entonces?...

—Seguiré en el ruedo...

Jesús G. PIÑA
«EUROPA PRESS»

M.C.D.2022